滿洲報

（第三種郵便物認可大正十一年七月二十四日）

發行人 王平山 編輯人 金念曾 印刷人 金慕章

（本報價目）每月一圓四角 六個月七圓八角 全年十五圓 郵費先惠 郵票不收（外國除日本滿加郵税）（廣告刊資）一行十二字起碼一日每行一圓特別地位加倍長期者另議 以上俱以現大洋爲本位但朝鮮臺灣日本及其他國即以日本金幣爲本位

發行所 滿洲報社 大連市常盤町二十九番地

電話 編輯部（長）七五二三番 經理部（長）四〇三四番 社長室（長）二四六二番 大連 三七二二四番 振替貯金口座（大連）

THE MAN CHOU PAO 29—31 Tokiwacho Dairen, Manchuria

昭和八年八月十七日

擬使宋歸途訪日
行諒解運動融和日本之感情
國府部內意見似已密行交涉

宋子文預定十二日自錫阿德出發二十九日抵上海國府部內有使宋於歸途至日本行諒解運動之計劃此爲在廬山之黃郛與蔣介石會談之結果宋至日當必與外務及經濟當局會見又與宋子文同行有名爲班納滿德之一人其身分不明行動頗堪注目云（十六日上海專電）

宋子文活躍之結果雖對美棉麥借款成立然使日本之對華感情甚形惡化國民政府部內乃有擬使宋子文於歸途道經日本以努力融和日本感情之意見似已秘密進行交涉云（十六日上海又電）

以李守信軍維持治安
合於停戰協定之精神
何應欽請使多倫軍隊撤退
日武官答稱之關東軍意嚮

關於李守信軍之占領多倫何應欽已向柴山駐平武官謂馮玉祥已離張家口抗日同盟軍亦取消請速按停戰協定之精神使多倫軍隊撤退請將此旨傳達於日政府及關東軍云云對此柴山武官答稱已受到關東軍之意向李守信軍爲自衛軍察哈爾蒙古之土着軍今將威脅中滿國境之馮玉祥共產軍驅逐在此過渡期間以此等之自衛軍擔任維持治安自合於停戰協定之精神余認兩國所當欣喜者云（十六日北平專電）

舊東北軍餉不穩
將領爲制機先
或請改編或請移駐
復歸原狀已不可能

舊東北軍因財政窮迫太甚如長期不發軍餉將有不穩之形勢故各將領爲制機先或自請改編或請移駐他處以期緩和之局勢一方蔣介石一派則擬將舊東北軍移往青海新疆之邊境復歸張學良指揮以前之狀態已不可能云（十六日北平專電）

寫眞●● 多倫市街及李守信

宋薦龐
繼任察主席

馮玉祥去後察省軍隊混亂農民窮窘吉鴻昌等又向各部隊行赤化運動宋哲元既與何應欽協議善後但對省主席一職于推薦龐炳勛自不欲就云（十六日北平專電）

吉鴻昌等赤化

變十三日以來萬莊及北方枯樹營方面約有干餘名之逃亡兵與同方面衛隊交戰一部已被逮捕云（十六日天津專電）

冀省將舉行
農產展覽會
實業廳積極
籌設陳列所

津訊冀實業廳爲謀改進農產起見擬集合全省各縣優良農產及所屬各農林機關歷年試驗結果設所陳列以供衆覽藉資觀摩而便改良業已擬具農產陳列所組織規程及開辦經常各費應需款數提經本星期二省府例會議決照辦該廳刻正積極籌設即令各縣暨各附屬機關徵集農林漁牧各項出品以備分類整理裝璜陳列並定本年十月間開幕展覽至該所陳列場地址亦已擇妥鐵道外前實業廳舊址惟因房屋破漏不堪尚待雇工修葺茲將該廳提議理由及陳列所組織規程誌之如後

●提議理由 查農業改進之方法固有多端而設所陳列觀摩關係尤爲重要緣本廳邇來對於中外各類之穀菽棉蔴蔬菜瓜果蠶桑蜜蜂森林漁牧以及氣象觀測肥料施用農具土壤之改良病災虫害之防除等項推廣提倡不遺餘力各縣農產品評會辦法雖經訂定通令遵照有案但各就該縣分別舉行範圍較狹不若集合全省各縣優良農產設所陳列以供衆觀且本廳所屬各農林機關歷年試驗結果亦可公諸社會藉資觀摩庶參觀者藉以改良施政者得所遵準謀農業前途實非淺鮮茲擬具河北省農產陳列所組織規程並將開辦經常各費分別擬定計開辦費需洋二千五百一十元擬由本廳舊有存前河北第一林墾局沒收充公款項及省立各農場產品地租收入項下設法支撥是否有當理合檢同組織規程及預算表提請公決

●組織規程 一本所直隸於河北省實業廳專以陳列河北全省農林漁牧各產品供各界閱覽爲職責 二本所地址設於天津新車站東隸實業廳內 三本所設所長一人由河北省政府備案事務員由廳委任看守生三人由所長委派應備案於必要時實業廳得調派本廳或各附屬機關職員協助辦理 四所長承廳長之命管理場所事務 五事務員承所長之命辦理文書會計庶務事項 六看守生承所長之命看守各項產品及陳列品事項 七本所得隨時徵集出品以便陳列其徵品辦法另定之 八本所對於所徵品於必要時得品評獎勵其獎勵辦法另定之 九本所對於閱覽者如有所詢問時應負指導責 十本所每月閱覽人數須按月造冊呈報實業廳備查云

商構成委會後
作換算提議
北鐵三次中間會商
於十七日午前開會

十二日北鐵讓渡第二次私的會商蘇側讓步金盧布對紙幣圓換算率之討議與前途以一線之光明十五日本應開第三次中間會商因滿洲國側情形延期決定於十七日午前九時開催同日先行換算率決定特別委員會兩國委員構成之協議後更由滿洲國側發表金盧布對紙幣圓之換算率之自方算價格評價基礎之提議對此蘇側亦行同樣換算率作北鐵定提議如此北鐵交涉漸形具體的轉向各方面對當日之中間會商頗注目云（國通十六日東京電）

行將摘發八百萬
金盧布之下落
果用於宣赤將取刑事處置

北鐵改造案理事會於十六日將開監事會將由齊稽核局長向蘇側盧洪管理局長摘發行方不明之八百萬金盧布似使用於赤化宣傳待罪狀判明滿洲國將取刑事事件之處置因此蘇方頗狼狽云

張學良長
航空部
已經內定說

國民政府已內定任命張學良爲航空部長（十六日南京專電）

王以哲部
起兵變
逃亡千餘名

誘發滿洲事變之舊東北軍王以哲部灤東戰後駐屯武清縣一帶最近因不發兵餉遂起兵

張學良在英購入
飛行機數十架
又傳歸國後任航空部長
在歐洲正出售古物

據某處着電東北軍雜軍間有再擁戴張學良之策動張學良於先日在英國購新式飛行機數十架於一個月內即可向上海發送並將於十一月歸國就任航空部長又張學良渡歐而自滿洲北平所持去之實物在歐洲出賣已得二百七十萬元所餘仍在奔走出售中（國通十六日東京電）

局長權限統一
蘇方表示並非絕對反對

森田路政司長十四日夜與蘇側代表潘氏行私的交涉潘氏謂正副管理局長權限統一案並非絕對反對云云極求諒解又森田司長於十五日午後三時卄五分歸京

五千萬即買
否則止
丁公使談話

北鐵問題第三次私的會商已定於十七日行之於此會商當決定先設換算比率決定委員會滿洲國已擬提出一盧布換二角五分之算定案對此丁公使談云換算比率問題等實爲末節本方最初方針已決定發五千萬元即買否則已因本方爲買主故態度自最初即行決定（國通十六日東京電）

全滿司法會議
第二日已於十六日開會

全滿司法會議第二日於十六日午前八時三十分開會爲整理今次會議上提之議案設置五名之審查委員會指示事項三十一件總務司關係十件法務司關係十四件行刑司關係七件中之重要案件於審查委員會附議決定後更於十七日會議上程審議十六日之會議之事項爲司法年度改正之件即終十六日審查委員會附議從來之七月始六月終之年度今次改爲一月始十二月終又關於地方省及縣司法機關之廢合撤廢事件亦開懇談會然後製案云

世界小麥會議
國聯事務總長發出招請狀

國聯事務總長阿布納爾氏應於加拿大美國澳洲阿根廷四國之要請決定自八月三十一日起在倫敦召集世界小麥會議於十五日對世界之主要小麥輸出入國發出參加會議之招請狀徵請世界小麥生產國之美國加拿大澳洲阿根廷四國要請招集會議之事實總之四國間至少亦必成立暫定的協定云（十六日日內瓦電）

歐洲政局將愈爲困難
軍縮會議亦歸於絕望
因韓達森之奔走終至徒勞
法意等國不表積極的援助

一般軍縮會議因參加國各主張不肯讓步已成休會狀態議長韓達森氏爲打開局面歷訪法意得及其他諸國首相及外相會談以期發見安協點然據日外務省所得之情報德意等歐洲各國依然對韓議長之提議取冷淡態度無積極的援助韓氏之意於是韓之奔走亦歸徒勞預定九月十一日開會之幹部會亦行延期歐洲之政局因經濟會議停止既致不安今軍縮會議復行絕望其不安將倍加今後之歐洲政局前途必益爲困難云（國通十六日東京電）

段祺瑞已復原狀

上海訊段祺瑞體氣完全復原每餐能進雞蛋五枚小米粥一碗且喜食水菓並閱書等

希特拉
巡視遇險
姪妹均重傷

德奧關係日益險惡希特拉首相正在奧國與巴巴利亞國境地方用自動車視察中十五日有對希首相身邊企圖加危害者希首相逃脫首相自動車顛覆幕僚負重傷首相之姪及妹亦均負傷云（柏林十六日電）

日本棉絲布
於蘇橋被扣
省府令發還

六日向高陽運搬中之伊藤忠壽街日本棉花同街南信洋行發送之綿絲布三十萬元於同地附近蘇橋被排日團體扣留關此當地總領事館向河北省政府嚴重交涉省政府更與黨部交涉一方縣知事發令着速行返還云（十六日天津專電）

前司令官遺髮
捧呈到新京
供於表忠塔

前關東軍司令官駐滿全權大使武藤信義氏之遺髮由專員捧呈從來新京預備供於表忠塔事宗旨茲於十五日午後七時五十分乘搭南滿列車抵京新京軍部當局業已預備恭迎云云

荒木陸相與以
重要之訓令
田代少將預定
二三日即來滿

荒木陸相對新任關東軍司令部附田代少將於十六日午前八時二十分召至陸相官邸對中國之現狀宋子文之對英借款問題廬山會議之內容等有所諮詢陸相並與以滿洲赴任後之重要訓令田代少將於午前十一時辭去預定於兩三日前中即自東京出發赴新京接替前任橋本少將之事務云

毒霧迷漫之上海
華界公然開燈
包商因公賣虧折呈請公吸
官方核准開設十家

上海通訊鴉片之在上海本屬公開而尤以法租界爲最盛大小煙窟總計不下三百餘處故槍捐一項法界當局且列爲經常收入之一彼時法租界當局所定規章平均爲每槍日繳捐稅半元每一煙窟有槍五枝三百家計算月可收入約六千餘元而土行之納捐尤爲鉅大每行每月至少須繳洋五百元、其範圍較大者、月繳一千元至二千元不等、連同四大賭窟（利生、榮生、福記、及愛多亞路之三百十八號）所納月捐（利生月繳三萬、榮生四萬、福生八萬、愛多亞路三百十八號規模最鉅、非身帶千元不得入場、卞注則至少百元、故每月繳捐在十五萬元以上）總數約達三十餘萬元、法界市政建設、胥賴此項收入、以資挹注、公共租界及華界、因禁止較嚴、並無公開之煙窟及賭場、迨一二八滬戰發生、法界同受影響、煙窟賭塲、生涯頓落、同時更因駐滬法新總領事、因欲增加包額、與聞人杜某發生衝突後（按法界煙賭兩特捐、向係由杜某承包、本爲三十萬、現法新領突欲增至五十萬）賭場煙窟同遭禁止、迨滬戰協定蘇省鴉片公賣之說、日囂塵上、且不久即成爲事實、惟祇許公賣、而不得公吸、上海之承包、即以前承包法界煙賭兩特稅之杜某因祇許賣不許吸、銷路未見旺盛、故自公賣迄今、計已虧去五六萬元、承包人杜某遂於最近呈准當局、允予公開開設以圖挽救、於是閘北一帶、頓成老槍之大本營、記者因鑒於中日業已恢復親善寥局亦已和平解決、並抱莫談國事宗旨、且往煙窟巡視經三日夜調查、始得其詳情如下用敢濡筆書之於紙、以告關心煙禁者、自駐滬法新領因欲增加煙賭兩捐包額未遂、下令一律嚴予查禁後、向因煙賭而得與公共租界南京路（即大馬路）齊名之法界寶裕里頓覺滿目淒涼、而尤以向恃轉租收入、以維生活之二房東爲最慘、即向昔專靠拉牌頭（領導煙客入內吸煙者每六角可得回扣二角）之老槍亦均淪爲露天舞台之同志（站在馬路邊唱劇者）其時蘇省鴉片公賣之說已甚囂塵上、嗣法領因鑒於每月所收入之正當捐稅、不敷支出遂自動派員復與杜重開談判、並允由五十萬減爲四十萬、惟杜因已獲得上海區鴉片公賣特權、不願再爲法方效力因即予以拒絕、嗣蘇省鴉片公賣、正式實行、並以上海爲試驗區杜遂於城內九畝地租屋開設土行、計凡十二家（未完）

拍賣逆產物品
在新京舉行

國務院清理逆產委員會消息云查逆產物品之拍賣業在奉天舉行數次每回皆以各種物品中率多珍奇之故所以均呈空前之狀況今次又定於本月二十日在新京國務院內拍賣紫檀貨家具器皿及其他雜品等物此次標賣之物品以一般日常使用之傢俱爲多並且在新京爲第一次之拍賣所以預料當日希望投標者必有驚人之多詳細情形可參照本月十四日之政府公報一望而知也

滿博晝間入場彩票
第四次已開彩
十六日抽籤之結果
頭彩至五彩之號碼

滿洲大博覽會第四次晝間帶彩入場券於十六日下午一時在博覽會場於警官及新聞記者及觀衆畢集之下舉行抽籤已經完畢茲先誌其自頭彩至五彩之得彩號碼如左

頭彩 二二〇九三號
二彩 四三五七四號
三彩 三二九五三號 四二二五二號
四彩 一六四五八號 八九五七號 二〇七九號 三六〇〇二號 二九二六八號
五彩 九〇二號 四一一二〇號 二〇一六八號 三一三六九號 三四六三四號 三三九五一號 九五三五號 四六〇八三號 九〇六號 一二三〇四號

其餘六彩以下當於明日以廣告發表之

過連回新京
阪谷次長談

休假歸省中之滿洲國總務廳次長阪谷希一氏於十六日乘哈爾濱丸歸連氏之談話云於到東京之同時聞故武藤元帥之訃當於大連之慰靈祭當日親見尙極健壯余曾迎柩至門司隨伴歸京亦曾出席於七日之慰靈祭爲協議事務亦曾與遠藤長官相會見因三週休假期滿乃急歸任云

今日出版本報三大張

滿洲國軍政部測量課發行地圖

全國各省市縣鎮村各種地圖種類甚多定價低廉以供社會官衙學校採用爲普遍全國起見招募各縣分銷處願者通函接洽

軍政部測量課囑託全滿洲總代理店 新京城內三道街 成文厚書局 電話二九六六番

分銷處 營口、哈爾濱、龍江、吉林、成文厚書局 安東 奉天、大東書局、關東印書館 誠文信書局

聲明地照丟失作廢

啓者敝人係西安縣三區福壽村住戶茲於六月二十四日晚六點鐘突來步匪二十餘名將王鴻儀一領名地照三張卯字一千三百十七號又卯字二十九畝二分卯字一千三百十六號地照一張吉林縣四區黃玉河地照九晌六畝張五九號山頂一百零五畝八十號共大萬五千四百八十號張懷仁領名地照一張一併搶去除呈請縣署補發外所有丟失之照分無論落於何人手概作無效爲此登報聲明

聲明人王自成啓

四季之眺望絕好之高臺

滿洲國公署接近至東京驛僅需十分交通至便簡易低廉舒適自意總以家庭的

日本東京 張旅館 東京麻布簞笥町六七 電話赤坂（四八）一九四二番

新京北門外 龍驤汽車行

日滿電話 二六二三番 二一號

安平保險公司啓事

逕啓者茲因敝公司營口第一代理處代理人阮欽蓁君病故今已將該代理處取消嗣後敝公司在營埠業務統歸第二代理人孫安林君一家辦理以後凡第一代理人阮君經手簽發之正式大單除截至日止尚未到期者仍屬有效外以後倘再發現該阮君簽字之大單敝公司即不負責任而免誤會特此公告保戶將所有前由阮君經手敝公司保險大單持往敝代理孫安林君處加蓋圖章以重責任各界惠顧請與接洽不勝歡迎之至

代理人孫安林君現住西大街義生利樓上大昌恒內 電話九八五一一番

緊要聲明

逕啓者敦化東關德盛東於民國十八年開設油坊營業經德記財東作十九年因無力支持情願停止營業今將東號至大同二年七月十七日與潤昌油坊經營爲業先號德盛東中之一切舖墊全盤兌與潤昌油坊經營爲業與先號德盛東無干但先號德盛東先前無論何事以及賬目等情事俱歸先號德記自己經理敝號概不負責恐未週知謹藉報端鄭重聲明

敦化潤昌油房謹啓

緊要聲明

啓者敝人于民國十九年來通遼縣設立保壽堂藥行惟以敝人友人亦如有敝人之親屬至各友處冒充敝人名義發生任何關係敝人概不負責特此聲明

通遼縣保壽堂主人韓墨林字子新謹啓

招聘司賬

奉天某果實公司招聘司賬一位須精通日文并熟識新式簿記有相當保證者爲合格願就斯職者請親書中日文信各一詳述籍貫經驗合則函約面談函投奉天宮島町滿洲青果株式會社轉某公司可也

恕訃不週

不孝男鑑修等罪弗自殞禍延顯妣丁母于太夫人痛於大同二年七月二十五日即夏曆六月初四日酉時壽終省寓內寢距生於清咸豐八年四月二十八日未時享壽八十歲視含殮即日遵禮成服奉嚴命發引暫厝株林寺另擇吉期扶柩旋里新塋安葬叨在

咸世友寅 誼哀此登報訃

聞

哀子鑑修繼中泣血稽顙

謹擇於國夏曆

七月廿七日 六月初六日 接三念經
七月卅一日 六月初十日 首七念經家奠
八月十四日 六月廿四日 三七念經家奠
八月廿八日 七月初八日 五七念經家奠
八月廿九日 七月初九日 開吊念經
八月三十日 七月初十日 發引
十一月九日 九月廿二日 安葬

喪居奉天省城大南關榛子董胡同本寓

恕不另訃

誼哀此訃

不孝男維翰等罪弗自殞禍延顯考金府君諱玉田字硯堂行三痛於大同二年八月十四日（即夏曆六月二十四日）寅時壽終正寢距生於清咸豐九年四月十四日辰時享壽七十有五 不孝等侍奉在側親視含殮遵制成服奉慈命謹擇於國夏曆七月初八月二十八日禮祭成主翌日安葬祖塋叨在

咸友世鄉 誼哀此訃

聞

孤子金維英翰編 泣血稽顙

（喪居金州城內聖廟街第六一二番戶）

恕訃不週

齋藤首揆與鈴木總裁 將協議國策協定問題
双方刻皆靜觀今後之情勢 政友幹部聚議對政府態度

對國策協定問題允諾與齋藤首相高橋藏相山本內相行關於基本國策之談話程度之鈴木總裁及對黨員之鳩山文相之態度似擬協定對國策具現之方策手段即鳩山文相仲介之鈴木齋藤兩者之諒解似有相當之缺陷故二十三日兩者之會見果能有如何之結果尙不能明政府側惟注視鈴木總裁之舉措云（國通十六日東京電）

政友會對國策協定問題之態度於十六日午前十一時由島田山崎兩總務前田政務調查會長等爲諸般之計議更於同日午后二時對在本部所開之總務會報告從來之經過以協議黨之態度但政友會以齋藤首相將出如何態度不能預斷故惟靜俟今後之情勢云（國通十六日東京電）

三省會議之結果 最後訓令內定
對西拉牟通商條約之交涉 十八日閣議後再正式決定

爲決定西拉牟通商條約締結交涉最後訓令案之外務大藏商工三省會議已於十五日午后三時在外務省開會意見交換之結果對訓令案大致已行內定外務省側復提示於農林遞信拓務各當局爲細目的訂正再附議於十八日之閣議以便正式決定又該訓令案只止於原則的事項其細目當與日印條約交涉併行並按當業者協議會之經過依現地交涉之結果留自由裁量之餘地政府及代表爲緊密之連絡不使交涉稍有齟齬以期萬全云（國通十六日東京電）

建設依然如故中 何鍵濫發新債
民怨沸騰實在不堪負擔 賀耀組等呈請中央制止

南京訊、湘籍中委賀耀組、唐生智等、以湘主席何鍵、不顧民間疾苦、暴斂橫徵於月前發行救國公債五百萬元後、近復與中國銀行總裁張公權、商洽發行建設公債一千萬元、特借湘籍各委及同鄉會、分別聯名呈請中央政治會議立法院及行政院呼籲、茲經記者探錄原文如下

△中央政治會議常務委員鈞鑒、各委員勛鑒、連閱報載、中國銀行總裁張公權、日前赴湘與湘省政府主席何鍵、商妥發行建設公債一千萬元、其中三百萬元、扣還湖南歷屆省政府借款、餘六百餘萬元、則以六或七折抵借現款、作爲建築桃花坪至洪江輕便鐵道之用、又成立小借款五十萬元、以補他項建設之不足云云、查所紀確爲實在、並聞已由行政院各送鈞會討論中、竊以建築鐵路、發展交通、固屬極端贊成、而此項公債之發行、與借款之抵押、實有不應進行之理由、爰組等籍隷湖南、桑梓利害、所關一切、謹爲鈞會陳之、查湘省政府連年之所努力未遑者無過於搜括民財、擴充軍備二事、如鹽稅附加、每包增加三元、田賦附加每兩之由十餘元至數元、產銷稅郵包稅、棉紗借稅之違法徵收特稅、及官營事業之無收支帳目、善後借款教國借款之強制收取、正稅之濫收陋規之雜出、暴斂橫徵、無所不至、每年省國稅、經常收入計共三千萬元

以上論其建設則公路猶是十八年以前、之里數、官礦產額、不及從前之半紗廠了至停工、水道日久不治、皆爲昭著之事實、年有如此鉅量之收入、何以舊欠無由償還、建設事業不徒未能擴充反至停頓廢弛者、皆由擴充軍隊、割據自雄之爲害耳、四年以來、軍隊由一師擴充至六師之多、近則民團悉收編爲保安隊、故黨政各費、僅發三成、而猶拮据萬分、百事俱廢非無由也、否則湘省所有官營事業、投資以達五千萬元之數以生產月息一分計、年約百六萬元、何至毫無建設之可言耶、湖南全省公路、民國十八年以前、徵收田賦附加路由民築、已成二千餘里、及十八年、以強力收歸官辦、當由省黨部委員與民選代表、合組公路監察委員會、數年以來、用欵達七百餘萬、並無新築之路、監察委員索帳、路局無以爲應、爭執年餘、始將用數總額報告、並無單據可憑蓋路欵撥歸他用、無可報銷此項借欵、是否不撥作別用誰能爲之保證、若竟撥作軍用、助長內亂、人民痛苦不足惜、其如政府自身何耶、鐵道應由國有國營、應爲有計劃、有步驟之興築、若由國家主持、人民實贊助之不暇、更何有於反對、湘黔鐵道、固屬重要、路線長短、進行手續、政府應有統籌辦法、由株州直達貴陽、方爲利益交通、便利運輸、今從中修築輕便鐵道一小段、不知究有何用、蓋桃花坪至洪江一帶、所有出品、爲木材桐油二宗、平時由沅資兩水運載、從無滯礙擱誤之事、而湘黔今日通行之貨品、除鴉片由黔運湘外、他無所有也、若建築輕便道路、專爲運煙之用、當非鈞會所樂許也、況桃花坪至洪江、中經溪口洞口凡三百三十餘華里石嶺連縣、谿谷險峻、無論輕便鐵路、每里需欵約四五萬元、總計至少在千萬以上若僅得四百萬元左右、其不足以完成此路、其事甚明、且輕便鐵道、經過溪流山洞他日改築重磅鐵軌、所有涵峒橋樑、均不適用、勢必徒勞無補、即此二者、可知其未嘗從事實地勘測、與精密之計劃、不過假借築路名義以取得借欵之手段、根本即未作築路之想、故其所議保證基金、非該路之收益而爲湖南省之營業稅與契稅、寧非怪事、藉曰舊見、應還亦僅爲一部、況各銀行在湖無限行使紙幣、取償有餘、償還舊債、係爲另一問題、不能混爲一談也、查公債法原則第七條、省政府非中央政府核准、不得募集一百萬元以上之公債、所附理由、爲此條規定之、用意係對於下級政府負一種督責任、以免濫發公債、發生財政困難、暨影響一般政府信用、此次省政府與銀行代表未先請示中央、即擅自商妥借欵、實有藐玩中央之嫌、若竟允准監督之謂何、動則發行公債千萬元、所謂百萬元以上、應有初步之限制、當不應一舉即至千萬也、湘省現徵之產銷稅郵包稅、及各種附加稅皆屬違法擅徵、自不能任其生成、自外永久徵收、而契稅營業稅、即爲地方之正稅既違法徵收多稅、尙不足以塡其慾壑、財政諸費、僅發三分之一、黨政混亂異常、政治廢弛不堪、若不將應徵各稅、次第取銷、則是呈一更發生財政困難及影響、一般政府信用、不問可知也、且發行公債豈無時間空間之限制、今湖南省政府借救國之名勸發公債五百萬、距今不過月餘、暴力徵收、民怨沸騰、達於極點、若竟不顧民間疾苦、民情向背、徇軍政長官之請、恐非地方前途之福、且一歲之中、一省之內、假借民意不求實際、忽而發行公債五百萬元、忽而發行公債千萬元、而皆爲中央所核准、歲歲如此省省仿行、長軍閥驕縱之心、成地方割據之局、黨國前途、寧堪設想、中央日以統一相招、破壞統一、責將誰屬、此則不能不請求中央加以考慮者、耀組等對於此項公債、如此發行、根本不能贊同、心所謂危、緘默難安、敢就所知、懇切直陳、倘能審察利害、權衡得失、變更方法、俾獲實效、則又在馨祝以求者也

蘇俄居心不難想見 江岸新築砲壘
張鐵網爲永久的防備施設

據可靠消息蘇聯官憲於遠東阿穆爾江岸以約四千五百米突之間隔**修築砲壘於江岸一帶設鐵條網爲永久的防備**（國通十六日東京電）

歐洲政局風雲突緊急 英法對德將共張戰線
德奧交惡聲中賽門遄返英京

倫敦十四日電接到德奧交惡之報於巴西靜養中之**英外長賽門氏已急遽就歸國之途**蓋德希特拉對意排奧之宣傳已購英法之憤激**兩國將張共同戰線排德對奧之干涉並爲恢復經濟之援助歐洲政局已示極端之緊張矣**（十六日東京專電）

因趨重五年計劃 蘇俄食糧缺乏
各地歉收民食遂感維艱

莫斯科訊、蘇聯國內目下有一重大問題、即食糧缺乏之是、雖稱爲蘇聯之穀倉之烏克拉那北高加索及白俄羅斯一九三二年之秋季收穫、成績極劣、又遠東區內、去年度秋播之成績、與今年度春播之成績預想、幾均有饑饉之虞、蘇聯國內食糧之缺乏、其全國的重要原因、爲實施中之五年計劃、因五年計劃爲企圖使較西洋諸國落後約一世紀之原始農業國俄羅斯、爲短期內躍進至次於資本主義之階段內之一種飃大的工業計劃

農產貨物傾銷國外、欲實現此種計劃、不得不進行生產手段之生產、即工業是、因此蘇聯必須向外國購進大量金額之機械類、並聘致多數歐美第一流之技術專家、而購入機械、及對技術專家支薪、均須以外幣、蘇聯既處於不能興舉對外借款之場合故對外決算、除將自國主要產品向國外傾銷外、別無他法、如此種傾銷政策、一旦中止、則現在實施中之五年計劃、亦將不得不隨與俱止故爲維持五年計劃起見、不得不置國內民衆之物質缺乏於不顧此爲蘇聯全國的物質缺乏之原因、至於遠東區內物質缺乏尤形深刻之原因、則爲、一、一九三二年度秋作成績之不良、二、滿變後遠東紅軍之增加、三、農民之怠業

民衆糧食限制甚苛、復次在遠東地方、對於一般民衆之麪包之分給約分四等級、第一等級每人每日八零零瓦、第二等級每人每日六零零瓦第三第四等級爲四零零瓦與二零零瓦、此四等級、根據工作之種種而定、在此四等級之外、另有一特別等級、每人每日一零零零公分、受此殊惠者、僅爲軍人及國家保安警察部部員、一般民衆無論在何種場合、均不適用在以前除分給麪包外一日中尙有數次給肉及砂糖等附屬品、今則幾於取銷、一般民衆常感食糧之不能果腹、當夏季馬鈴薯賤價之時、輒至自由市場購備蔬食、以備麪包之不足

工人與犬互爭殘肴、濱爾濱雖爲遠東地方政治經濟軍事之中心地點、但其食糧之缺乏較其他各都市有過而無不及、該市最大之一食堂內、食糧有一定之限制、過此限度、即無從供給、有時牛肉缺乏、則以馬肉犬肉代售、被棄置於道旁之敗魚腐肉等物、常有勞動者與犬互相爭奪、各處食堂在規定時間開放、必有多數因無錢購買領物券之餓夫、佇立於大嚼者之旁、拾其餘屑、以實腸腹者

軍隊人士亦感困苦　此種食糧缺乏之可憐狀態、以前僅派行於一般民衆間者、今則並波及特產階級之軍隊及保安警察部部員間、某兵士之函中有云、「不給薪並不感到多大痛苦、麪包配給不能順利、則極感困苦」、據各方面之情報、因麪包配給之不順利、逐致軍隊內非難之聲蠭起云

第一批美棉將於 廿日左右抵華
財部開始在滬銷售 外商承購甚多華商裹足

滬訊、財長宋子文氏、在美成立五千萬美金借欵、購買美國棉麥、茲悉該項棉麥其中屬於棉花部份者、已由財部派員在美採辦、且已有第一批開始來華、據實業界方面消息、本月二十左右、可以到滬、財部對此項棉花、業已開始銷售、茲將各方消息分誌如後

△美棉數額・關於第一批來華美棉、有傳十萬包者、亦有傳五萬餘包者、消息紛歧一時尙難證實、記者曾探得此項美棉之貨單、但共有兩紙、一共五萬三千包、一共六萬零三百包、價目各不相同、但此兩項貨單是否部屬此次來華品、則亦難以證實故十萬餘包之說、亦難確定惟二十日左右可以到滬之消息、則已爲各方公認

△價格・一班・該項美麥之價格、各不相同、記者所探得之兩種貨單中、第一種共五萬三千包、八分之七美棉一萬件、價五十九元七角五分又八分之七美三千件、價五十八元五角五分、二十一分之念九美棉一萬件、價五十九元九角五分、十六分之十五美棉一萬件、價六十元六角五分、八分之七美棉三千件、價五十九元二角、三十二分之念九、美棉八千五百件、價五十九元七角五分、十六分之十五美棉八千五百件、價六十元四角、又第二種貨單中所列共六萬零三百件、內八分之七美棉一萬件、價六十一元一角五分、又八分之七美棉二千六百件價六十元四角五分、三十二分之念九美棉一萬件、價六十一元四角五分、十六分之十五美棉一萬件、價六十一元六角五分、八分之七美棉二千件價六十元九角、三十二分之念九美棉八千五百件、價六十一元五角、十六分之十五美棉六千件、價六十一元六角、三十二分之三十一美棉二千件、價六十二元一角八分之七美五千八百件、價六十元三十二分之念九美棉一千四百件價六十元二角、三十二分之三十一美棉二千件、價六十元九角

△美棉種類・上述美棉之種類、共有數種、其若干分之幾、即係美棉之纖維質、據謂此項美棉、均屬上等貨品每件共重五百磅、美方最近曾來電、謂有密特靈號美棉其價格較康、質料稍次、並略有黃點、祗售五十七元四角、但是否合故中國市場之需要、則不可知、棉會特電詢問

△開始銷售・財部當局、因此項美棉、不久行將抵華、故現已由賒貨美棉麥事務處開始銷售、本埠外商福家洋行、安利洋行、美安洋行等之棉業部、業已開始承銷、據調銷售脫手者已有二萬件左右、而承購者多屬外商、如東棉洋行、日新洋行、江商棉花公司、等決定於八九月間交貨、其價格之標準、十六分之十五之美棉、以一百二十七磅爲標準、八分之七之美棉、以一百七十磅爲爲標準、其他各貨、尙未得悉、其中東棉洋行一家所購者、係由福家洋行經手、成立於八月二日、共計四十件其他美安洋行、亦已成交若

△華商意見・記者曾向各華商棉紗廠調查、據謂華商紗廠現下尙未開始購買、擬待財宋返國而後、互相商洽、然後再定購買手續、華商方面並希望財部當局、此次曾購美棉、其目的在振興國內之實業、幸勿銷售外商、致使華商本身、反受向隅、勿失政府貸購美棉麥之初衷云

△復興災區・上海市商會執行委員葉家興、根據汪院長蔣委員長通電、指定美棉借欵專作復興農村之需、特向市商會提議、擬請中央指撥美借欵一部份、充作復興閘北災區費用、略稱、閘北吳淞、江灣等繁榮市區、盡成瓦礫、居家農區暨工商百業、損失浩大、復興彌艱、擬請中央指撥此次美麥借欵一部份、充作救濟戰區費用、俾資復縣、謹附具理由辦法、是否有當、還請公決、辦法則依中央決定撥欵後、由前次辦理損害登記之四團體、依照登記總額、平均分配、以昭公允

匪區設政治局
冀以政治力協助勦匪 蔣訓令贛省府劃定經界

南昌通信、各股赤匪、如方田志歛之在靖盤山、朱毛之在□□、王佐袁文才之在井岡、均係利用政治力量所不及之窮鄉僻壤、以廢槍數枝起家、五十師提議於縣境邊圍各縣毗連鞭長莫及之地、增設縣治及佐治機關、當經通過交行營四廳辦理現朱廳長以贛東南之籐田、龍岡、鳳岡、新豐一帶、政治力量、恒有未及、茲特將以上四地、劃作特別區、每區設一政治局冀以政治力量、協助勦赤、此項辦法、經將委員長訓令省府劃定經界編製預算、以資進行、其計劃如次、一籐田、位於永豐之南、劃永豐之五、六七、各區、樂安之第二區、及吉水之三、八、兩區屬之、二、鳳岡、位於崇仁之東、前爲朱毛撫河上游大本營、現始克復、劃崇仁五、七、兩區、宜黃二、三兩區屬之、三、新豐、位於宜黃之極南、與南豐安樂寧都交界、前亦爲匪巢之一現匪已退出、劃南豐七區、宜黃五區、及寧都北部鄰接苦竹之一區屬之、四、龍岡位於永豐吉水吉安泰和興國寧都及樂安毗連地、昔與東固招携鼎足而三、爲朱毛重要根據、民二十一年、曾經劃入由東固所改之平赤縣、惟以後東固無形放棄、龍岡再成化外、此次重新劃永豐第八區、吉水第七區、吉安第七區屬之、以上四政治局年均支經費二萬二千五百八十四元、辦理招集流亡、安輯脅從、協助軍隊封鎖匪區建築防禦工事、編組保甲團隊、修築道路、及處理地方人事糾紛等項、稱以澄清匪源、恢復秩序、惟在北路司令部未成立以前、由中路單總指揮部處理、中路總指揮陳誠、已將四局長人選咨請省府任命即日成立、近又寧岡縣、被陷五年、經湘軍收復、城內荒涼破碎、人煙不滿百家、恢復極難、該縣長王紹垚、巳呈准遷縣城至湘贛交通適中之礱市矣

色網情關

第三十六回　道中有道肉眼美員傳　身外無身妖僧施法力（一）

上下死功夫、所怕就是你在我未死之前、你在參悟的時候、沒有魔祟來侵、由我這點道力、能爲你驅除魔祟、如今我死了以後、你自已沒有這定力驅除魔祟、萬一在參悟的時候、走火入魔再跳入情關色網的時候、那時恐再沒有人來解救你、提醒你、所以我勸你要在禪關上下死功夫、把這顆心死定了、絕不容有絲毫色相、摻雜其間、你將來卻未嘗沒有驅魔證道的時候、唐士俊聽罷、沉吟了一會、向不空和尙叩頭道、弟子非師傅不能再生、不能稍開師傅的大道、如今師傅抛撇弟子西去、弟子沒有師傅承如何得證道驅魔呢、師傅怎忍心抛撇弟子呢、不空和尙道、我何嘗忍心抛撇你、你既對我說這樣話、總算你我師徒的緣分不薄、你且附耳過來、我索性將幾句要緊話再交待你、唐士俊連忙把耳朶湊上去、不空和尙就士俊耳上、幾里咕嚕、低聲說了一陣、唐士俊一面聽、一面點着頭、不覺喜形於色、不空和尙說完了、士俊即轉身笑道、我明白了、我明白了、這時毘盧寺一衆僧侶、也分站在不空和尙兩旁、見士俊露出這們歡喜欲狂的樣子眞疑惑士俊得了不空和尙的道法眞諦、爭拉着士俊問不空師說些什麼、唐士俊照着不空和尙末了吩咐的幾句話擺着手說道、這些話正和你們說不得、你們沒有這緣分得聞師傅的道法眞諦、如果你們日後肯下死功夫勤修苦煉、我可以把師傅吩咐我的話、酌量傳一些給你們、士俊方說着話、再看不空和尙腕上的顏色陡變、已是玉筋雙垂、竟然物化的樣子、不由向衆僧侶說道、你們看我師傅不是已圓寂了麼、大家再近前看時、可不是已圓寂好一會了、衆僧侶於是披衣做佛事、忙着了結不空和尙遺骸、搭起一座很高大的法台、法台四面、滿佈的乾榮、一到來日上午時分、衆僧侶將不空和尙的遺骸、安放在法台上、大家齊聲念

黃福堂與鄒子寬脫離夫婦關係緊要聲明

妾生不幸十五年前落於娼寮在西崗街優宿舍搭任爲妓名喚黃筱蓮後得自由手中積蓄數萬金當時結識原籍山東蓬萊縣人大連市街裏雙盛泰商人鄒子寬者與妾訂偕老因其髮妻之故正在續弦故會合妾隨其還鄉掃墓親拜翁姑之事定良晨與其合婚扶正廣邀親族人等爲證此人所共知之事也繼後返連在妾私有住宅大連市西崗街百七十五番地處二人實行同居過度夫婦生活那時妾痴心如醉受其籠絡頗自喜以爲自此終身有托夫復何疑故將平生所受其積蓄一切私財銀行錢號所有存欵籌取欵擇盡部交其手經營誰知子寬大權到手良心遽變弄錢到手任意揮霍後竟爲所欲爲梢經規勸則反目相加目中無妾已非一日後見忠言逆耳漸謀與妾疎遠竟于頭五年前納楊氏爲妾自此借端尋隙不一而足種種欺侮令人難堪後經詢知其情伊曾親托裕增油坊東家從中說合言歸好不意該覺口是心非欺虐更甚今年二月間在外復又重納陳姓梳頭之女爲二妾現在伏見台居住此後視妾更如目中之釘對妾專門無端吵鬧咒罵不休妾雖受盡百般凌虐惟有自恨命薄眼光不佳徒自空嗟而已不料鄒見妾徐娘半老色落艷衰手中積蓄被其騙取已空不惟向後無利可取復恐將來留下後患故今托人向妾聲明誓非脫離夫婦關係不可且屢聲言在妾手中化錢若干窃以似此反口噬人本不足識者一辨但妾與鄒子寬自民國十二年實行同居以來伊乃普通一商人由双盛泰出號之後創辦某號設之某錢莊經妾三番貳次借與資本若干屢戰屢北後經失敗前後之事盡都有憑據鑿々可考豈可徒托空言喪心昧良況我黃某當年盡血汗所有積蓄不下數萬金此刻被他弄的山窮水盡財落人空在故鄉置地買田財產豐富今日遂然一大腹賈矣今倒反口噬人云在我手化錢若干未知良心何在俗云君子交絕無惡聲惟恐遠道傳聞失實衆親友不明眞象今特登報表明前後始末情形至于是非曲直自有公論但自今日起吾二人實行離夫婦斷絕一切關系惟在十年中同居以來個人私有財產帳目卻未清算合併聲明

大連市西崗街百七十五番地　黃福堂謹啓

大連雙興隆廣告

啓者本號開設在營部通已歷多年專辦東洋各種雜貨無不搜羅齊備早爲各鎭顧主所盡知當此春去夏來正宜暢銷各貨之際本號東洋早遣有專員應時採辦適用各貨目下已謂齊備不但取價低廉並且諸貨尤稱優美還蒙台駕光臨或通信委備無不竭忱歡迎

營業目錄　台布、毯子、磁器、汗衫、手套、化粧品、衛生衣、鏡子、時計、禮帽、草帽、便帽、毛線、暖瓶、仁丹、各種膠皮鞋、一切應時雜貨種類繁多不及備載

本號謹啓　電話四八二三番

博愛醫院

外科　皮膚科　產科　內科　齒科　光線（愛克斯）科
各種肛門病　花柳病　婦科　小兒科　鑲牙科

院長　孟天成
副院長　日沖飛那

大連市小崗子宏濟街十二番地　電話長五四六七、六八〇九
分院市內奧町十五　電話八五一〇、七六七九

三越

夏季洋服陳列
夏季小孩服陳列
夏季化粧品陳列
夏季用綢緞雜貨陳列

三越發售
商品標

信用家就是三越請大家快往去買
貨眞價廉各種貨物一概俱全
新鮮食料及山珍海味一概俱全之食堂

大連市大山通　三越　電話四一八一番

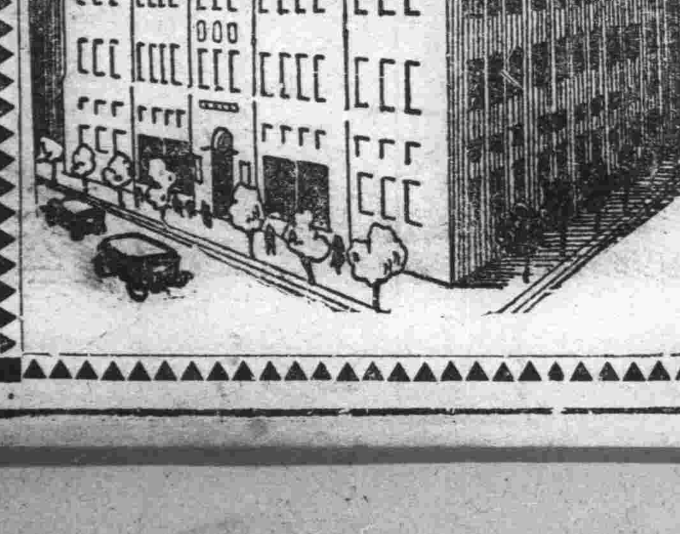

五淋新藥發賣

一盒　得利格諾賓（Dorigon obn）

班劑爲大阪醫科大學醫學士福原正義先生所創製爲慢性急性五淋之新藥一經服用確能立奏效果

（五日分金一元五角）
（十日分金三元）

總發賣元　日本橋藥局
大連市信濃町四十四番地　電話八三六二番　振替大連四四九七

大連 文明大舞臺（敷島廣場）

早價：池座四角　邊座二角　包廂二元
晚價：池座六角　邊座四角　包廂三元

八月十七日早一點晚七時開演

（評戲女皇）李蓮芳　桂寶芬　劉翠霞　張月亭　小翠霞

早場（全集）九巧傳
晚場（全集）包公奇案

協茂盛綢緞莊廣告

本號應時運到最新流行之漫歌紗交織綢碧浪綢巧奇紗映雪綢毛織紗顏色鮮明花樣寄麗並備精美禮券以取饒送方便歐美布疋化粧物品各種雜貨應有盡有批發零售價格低廉如蒙惠顧曷勝歡迎

大連浪速町五十番　電話長四六三二、長五四五三番

王仁眼科醫院

大連市西通六十四番地　電話六七五二號
地址　在常盤橋西廣場電車道中間路北便是

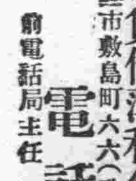

電話或買或賣……請到電話商會議

對官廳方面一切手續親切無費辦理並以電話保證可貸借薄利金融

大連市敷島町六六（歌舞伎座舊址）
電話商會　前電話局主任　橋本植松　電話三八九〇

君患肝火否△

我有潤腸丸△

肝火中燒、最易激怒、世人往往因小不忍而亂大謀者、由於憤怒、實由於肝火

君有肝火否、盍服第威德潤腸丸以平之、藥料完全植物質、毫無刺激作用日服二粒、肝氣不作、祝君前途更多勝利

價格低廉祇售兩角

第威德

潤腸丸

各大藥房均有出售

專賣特許

今津蠅取粉

◎家庭害虫之驅除即傳染病之豫防！

▲頭虱、毛虱、
▲牛馬虱、蠅蚊
▲犬猫蚤、虱蜹
▲雞羽虫、糞虫

治退 效力絕大

▲蠅、臭虫
▲蚤、虱、油虫
最易全滅

小罐 半磅罐 一磅罐 三種

▲各藥店均有倘有售罄時祈直接向本舖定購

姊妹特許品
今津殺虫劑 稼禾之害虫驅除劑
今津芳香油 防止便所之惡臭
今津蚊取線香 香味之良効非常

大阪西淀川區大仁本町 今津化學研究所

如果孩子煩燥不安

君可相信是因他的腸胃有了毛病治之之藥數劑嬰孩自己藥片而已此藥片乃是兒科良藥形式既美味道復佳藥性和平清胃潤腸而無絞痛之弊一切乳兒小兒尋常疾病舍此更無再好之藥其方係由高等兒醫所擬定安全純潔有効無論初生嬰兒孱弱孩子或七八歲之兒童均可服用而收良効是故有識之父母皆應常備此嬰孩自己藥片也

嬰孩自己藥片主治小兒便秘 胃疾 氣脹 肚疼 痰厥 驚風 傷風 發熱 泄瀉 蛔蟲而對於治療小兒出牙所患之痛苦尤見奇効各藥房均有出售或直向上海江西路四五一號韋廉士醫生藥局購備每瓶七角六瓶大洋三元五角郵費不取一切信件可由奉天和記洋行轉上海韋廉士醫生藥局

FOOD PRODUCTS

美國廸爾孟牌各種罐頭

DEL MONTE PINEAPPLE
luscious slices

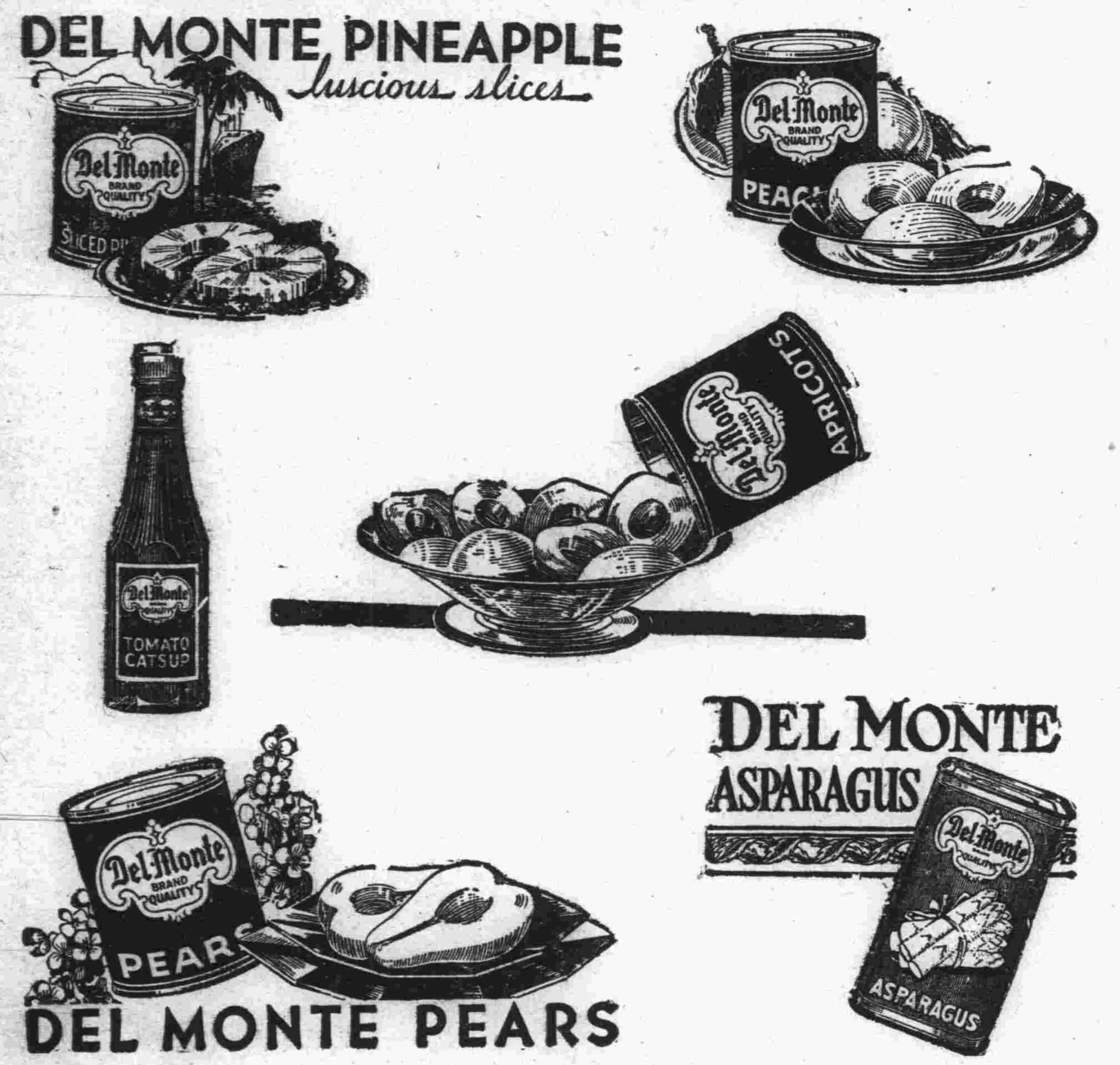

滿洲特約店

大連監部通七四 新泰洋行 電話四八〇三番

專治痢疾腹痛胃腸病靈藥

商標 註冊

健胃固腸丸

請留神冒牌假藥

胃腸衛生必備

夫胃腸爲人身營養最要之機關首宜注重其衛生以保强健否則腸胃衰弱百病叢生彼傳染病中如紅痢霍亂等症病勢劇烈極易奪人性命他如吐瀉腹痛消化不良諸病無論男女老幼人人日常所易患一言以蔽之曰胃腸不衛生耳

故欲謀胃腸之衛生不可不先服健胃固腸丸此丸功能補胃整腸專治紅白痢疾痧疫胃痛腸炎消化不良吐瀉腹痛胃腸衰弱各症如能日常服用可保胃腸强健益壽延年也

藥價
貳參五壹貳參五拾
拾拾
錢錢圓圓圓圓圓

另售

健胃固腸錠

量少功宏 服易携便

下痢腹痛每服三錠 腸胃衰弱每服一錠

藥價 金三十錢 金五十錢 金壹圓

總發行 大阪市東區伏見町 谷回春堂大藥房

總經理 大連市 日本賣藥株式會社

奉天

參加實業懇談會 閻市長赴大連
臧省長金井總務廳長 觀覽博覽會後已返任

奉天市閻傳紱市長因大連市大博覽會後援會主辦之日滿實業懇談會於月之十五日開催亦被邀加入於本月十五日午後一時四十分急行列車赴連云又訊奉天臧省長金井總務廳長曹秘書長前赴大連參觀大博覽會現已參觀完畢於昨十四日偕行返奉云

維持各區治安 分配督察員

瀋陽警務局長劉啓明氏自就任以來即對於局內之一切政務努力整頓不遺餘力尤其對於青紗帳起後之剿匪更爲籌劃以資考患亂而保安寧近又爲督飭各區警隊民團等之自防進剿特擬定將局中之督察員分配各區以專責成而資鼓勵至其分配之辦法覓誌於後

第一區第二區　督察員王延珊
第三區第四區　督察員尹荊山
第五區第六區　督察員趙海亭
第七區第八區　督察員趙文卿
第九區特別區　督察員聞與權

查出不講衛生 已送廳罰辦

瀋陽警察廳爲預防時疫而謀市民健康起見故對於市內之衛生亟加整理並飯館旅館理髮處澡塘及鴉片零賣所等處尤特別注意因其業均與客人接近呼吸相關稍不注意易於發生危險病症因之而發傳染故該廳前者通飭所屬各警署衛生人員對於各該管界內之衛生及以上各商號均宜時刻調查勿稍疎懈以免發生時疫等情各署奉命已一再調查並各界內之不潔淨之商號均送交警廳罰辦矣但市內凡營以上各業者甚多而認眞講求衛生者實少不過因官方所迫將表面上潔整而已倘該管衛生人員認眞調查其不被罰者實鮮日昨小東門外門牌二八號東海泉東關五聖觀分所界內門牌一四七張茶館大南門外門牌二四三號一品香鴉片零賣所並門牌二一二號德勝泉澡塘有室中污穢狼藉者有便所臭氣襲人者有枕頭套油泥多厚者有不遵章預備器具者均被警署查知將各執事人送交警察廳分別罰辦以儆效尤而重衛生云

女招待檢查畢 再查驗男性

瀋陽警察廳齊恩銘廳長爲注重市內公共衛生對於不衛生之主要發源地之接客業者詳加檢查並已檢查女性之接客業者等情業誌前報茲將女招待大致檢查完畢其間有暗好者及皮膚病者居多其他尚有一部具眼疾者現擬實行檢察男性之接客業者約於十六七日即能實行云

冒充機關人員 調查私煙土
警廳通令偵查

瀋陽警察廳長齊恩銘氏鑒於近來市內屢有冒充專署及其他機關之人員者在商民住戶處僞以調查私煙土爲由而任意搜翻及至事主報告警所而冒充者已逃去無踪矣受損失者已有數處該廳長見彼輩竟敢在省城內地擾亂地方秩序實與治安有碍若不嚴加偵查將何以保衛商民故於日昨特行通令所屬各署隊長等善爲偵查以清地方而維治安云云

夥度婦拐欵潛逃

大南關下頭慈恩寺東胡同住有王安者年三十許素以販賣估衣爲業所得利息頗豐年來積聚現洋五十餘元於今夏四月間與一縫活之婦人王氏結識年二十七歲城西人該二人結識後彼此氣味相投大有一今生不解之概遂由情濃之下二人搬至一處夥度儼如夫婦矣王某每日赴街營業王氏除照料門戶外並與人作手工該二人日積月纍除衣食等項外尚積有大洋百元並新做衣服數件該王某初疑王氏不能久遠相處財物等事均各自經理後見王氏眞心實意早起晚睡非常勤儉故遂不疑將一切財物均交王氏管理外人不知其底蘊者均疑二人爲抓髻夫婦也於十四日王某外出營業歸家已午後五時許入屋不見王氏疑鄰家串門及至等候許久仍不見王氏歸回復向左近相熟識者找尋並無見者王某心中生疑當即查看中物件凡王氏之衣服及錢財等項完全不見當時大驚欲待追尋實不知王氏果係何處人氏並該氏是否姓王均屬疑問思想多時始知王氏爲放鷹一流人物情知無處找尋僅可自認倒霉而已若王某者可謂樂極生悲但四月餘之夫妻僅損失百餘元之金錢說者謂其便宜之甚也現今類似此種事者頗多惟好色而求夥度者各自戒焉

劉局長征鞍甫卸 又馳驅三四區
跳梁小醜已均望風披靡 各署報告尚有刦路匪徒

瀋陽劉啓明警務局長鑒於青紗帳起後又各地匪賊蠢動當地之警團固均自行剿捕但或限於人力之不足或限於器械之缺乏甚或有遇事退縮不盡力剿討之弊現爲補一切之不及計曾擬親自率隊赴各區討伐前北路七八區匪氛高張警團之間時有接仗之耗乃親率警隊馳驅於七八等區已誌前報茲由北路風害已告息止地方治安已稱大致恢復乃凱旋縣署孰竟征鞍未卸南路三四區荷蕉又起風聲鶴戾居民不安該局長又重整旌鼓督隊前往於十五日出發想跳梁小醜當望風披靡而劉局長亦當操勝算也

瀋陽縣所屬各區村屯中近來囂張之匪人幾無處無之該縣警務局長劉啓明氏爲謀治安剿匪保民計前者曾通飭所屬協同民團等嚴加搜剿務期肅清而後止並另派馬警若干人每日輪流梭巡遇便剿除等情刻已多日該縣局日昨據各區報告略謂各該管界內已無匪人踪跡惟尚聞有一二起攔路刼財之匪人署長等刻已派警嚴加搜查之中云

法院旁聽記

男女通姦各處徒刑 不服判決上訴
力辯無姦情並舉出證人 但因詞出一面仍須再審

魏白氏與陳敬先合誘一案在瀋陽地法院審理多次已誌前報後經地方法院第一番判決刑四月魏白氏不服原判決又上訴於地方法院之第二審日昨開庭審理但因告訴人魏和年係魏白氏之舅及魏振寰均未到案故仍須再審茲誌審理情形如次

問魏白氏多大歲數答二十一歲問你家在那住答我住在西關白家園子

問你叫甚麼名字答我叫王際二問你來作甚麼來了答魏和年臨走時候告訴法院叫傳票送到我即要叫他來我好給去信問魏和年往那去了答往通遼去了問去多少天了答去二十多天了昨天還來信了呢問你家在那住答住在西關白家園子問你是作甚麼的答我是商人

魏白氏供

問魏白氏你因爲甚麼不服原判決上訴答老魏家說我和陳敬先有姦我和他並沒姦我這才上訴問你家幾口人答我家就四口人問你家都有甚麼人答老太太老太爺和我和魏振寰問魏振寰是你男人嗎答是我男人問魏振寰是做甚麼的答他以前在本站住地方問現還在日本站呢嗎答現在我也說不上問你沒在家嗎答我正月廿五出來的也沒回家問你幾月間打的官司呢答四月間打的官司問你是因爲甚麼從家出來的呢答我出來是因爲家逼我出來的問你多大歲數過門答我十七歲過門問你男人是作甚麼的答他是在日本站當博役從去年冬天不幹了說是他上開通去問現在還在開通呢嗎答現在我也說不上問你男人在那你怎麼還不知道答我在娘家呢問你和你婆家脫離關係了怎麼的答沒脫離關係問沒脫離關係你怎不回家常在娘家呢答我回家他不留我呀他又賴我和陳敬先通姦問陳敬先是你娘家的人嗎答不是我若不詳細說法官也不知道我是從過門就上煙捲樓那時候陳敬先的姪女也在煙捲樓那時我就認識他我正月出來了老魏家就把我哥々告了我回來了我哥々也不敢留我就把我送到法院法院就叫老魏家領我回家我婆々來說不管得罪我老公々回來他才叫我沒法子就在娘家住着問這是何時的事情答是三月廿二問你出來你家知道不答不知道他才告我娘家說我哥々合誘告我刑事問那一案怎了呢答檢察廳調查一回並沒有這件事就完了所以他才又告我和陳敬先和誘問他因爲甚麼告你和陳敬先和誘呢答有一個陳郭氏他有個女兒叫在菊上煙捲樓陳郭氏在日本站一個姓李的家裏住地方他還有一個姓黃的託陳郭氏叫他女兒從煙捲樓給要條子陳郭氏說現在條子不好要呢有白家園子老白家姑娘託我們給要條子還沒要來呢姓黃的就打聽老白家姑娘婆家姓甚麼陳郭氏說姓魏陳郭氏說他從家出來現在娘家呢託我們給要條子姓黃的一聽就知道是我他和我老公々是同鄉就告訴老公々了我老公々就跟陳郭氏到他家去告警察就把我們抓去了那時候陳郭氏家不少人呢他就說我們有姦問那是多怎的事情答是四月二十七問甚麼時候答下午四五點鐘問就在陳郭氏家嗎答就在陳郭氏家問你與陳郭氏是親戚嗎答是親戚那是我姐家正趕上陳敬先也在那他們就說我們通姦問你說那是甚麼時候答四五點鐘問警察怎麼說八點多鐘呢答誰知道他們怎弄的問警察把你們送那去了答當時就帶到局所去了問你和陳敬先以前熟不熟答不熟問陳郭氏家都有甚麼人答他們兩口子兩個女兒一兒子兒子八歲小女兒三歲問你去他們全在家嗎答是全在家呢問陳敬先是陳郭氏甚麼人答是陳郭氏小叔子問你和陳敬先說話沒有答沒說話問你沒說話陳郭氏怎麼供說你和陳敬先合議給一百二百元就可以完答沒有那話我怎沒聽見呢過堂時候我們也同堂了問你在外面住着怎不回家呢答他們不留問不留他爲何又告你娘家要人呢答法官不知道這詳情我十七就過門就上煙捲樓老公々在家抽大煙老婆々押會我一個月賺七八元錢夠幹甚麼都不夠他押會的他們有個朋友姓李開窰子他們要我押在那裏叫我往那家串門去天天把窯子裏姑娘找到家叫我看他們穿的吃的並且他們說我能押他五百元錢我婆母還說我愿意就去不愿意把我打死我看不好才回娘家問這是甚麼時候的事情答就是今年正月他們又說我外面有人有東西上馬路分所長跟我婆母說在街上看見我帶着金鐲子穿着青緞棉袍我婆々回家就問我要這東西說你要拿出來這些東西就不提以往的事情你若不拿出來就不行我找那個分所長去問他不是我並且說沒有說他兒子回來不叫在家住叫他住窰子去問陳小菊證明甚麼答他證明我是去要條子他見着了並沒與陳敬先姦問陳小菊多大歲數了答十六了再有房東我叫他來也可以來法官說等候呈傳證人再行審理

所向無敵之第二隊 回防延期一月
地面雖安靖尙須鎭懾 現駐於朝陽鎭小山子

奉天省警察第二大隊王風鳴隊長茲奉命率隊赴東邊道瀋海線剿匪並深入吉林伊通等地轉戰數百里小醜無不望風披靡聞警隊而膽寒因之警隊所向無敵戰無不克故近來地面上已無匪迹但當此青紗帳起之際胡匪潛滋實不容忽視爲地方治安計警務廳特令延期一月或二十日現該隊仍駐於朝陽鎭附近之小山子地方駐札情形頗爲良好云

鴉片吸食證 由警察發放
縣警局奉令 已發出佈告

瀋陽縣警務局對於前警務廳所發下之鴉片吸食證完全交與各零賣人代爲發放警務廳以此種情形漫無限制既無秩序又難計算及統制殊與規定未合特通令改由警察負責發放該局奉令後即通令所屬依令實行茲覓得原文照錄於下

爲令行事案奉瀋陽縣公署總字第六八六號訓令內開爲令行事案奉奉天省公署警務廳奉警醫第四七一號訓令內開爲令遵事案查本署鴉片吸食證前已令發警察機關負責散放調查具報在案茲聞有由警察完全交付零賣人散放漫無秩序殊與規定未合既有由零賣人代放者須交由警察負責迅即處理爲要除分行外合行令仰該縣長知照此令等因奉此合行令仰該局即便遵照辦理此令等因奉此查本局前經領到該項鴉片吸食證之時並未奉到發放方法之明令爲權便計當即令由各該鴉片小賣所領去代發茲奉前因除分行外合行令仰該署即便遵照迅將本局前發給各該管界鴉片小賣所之吸食證迅速收回嗣後即由該署發放以一事權至已經由該小賣所發出之吸食證亦應取具名冊以便考核並仍應遵照本局行字第八二六第八二八等號訓令限文到五日內由該署造具四柱清冊報局以憑考核而便彙轉切々此令

電車驚走馬車 清潔夫慘死

警察廳衛生隊第四隊清潔夫吳玉珍於月之十三日正在小西關大升字街滿洲銀行附近掃除大街垃圾突由東向西來馬車一輛號牌爲一七七一車夫名鄭義奎亦時適有東來電車一輛馬車因之而驚吳玉珍躲避不及當被衝撞掙扎不及被傷多處計頭部傷二處背

高等法院果提審 馬廣訓殺人案
加害嫌疑及被害均到庭 所供如前仍須調查再審

滿城風雨之馬廣訓强姦殺人案幾於家諭戶曉無人不知而無人不深知更無人不欲知之前經地方法院判處極刑一般不明眞像者尙多以爲證據尙不充分因之議論橫生種種情形已誌諸前報其後奉天高等法院有提審之說一般人均以爲人命不至草率但至今日餘仍在撲朔迷離之中提與不提固在似有若無之中也果也日昨十五日午前十一時高等法院於第五法庭開會議庭由審判長推事陳濟瀛推事董紹舒張秉權書記官杜祖堯主審到被告馬廣訓被害人張文起二人及指定辯護人律師楊清出庭辯護由審判長陳濟瀛審問一概情均如前誌茲不復贅訊問一過因所述必須調查審判長乃宜言今日暫行退庭俟調查後再行開庭審理云

黑紅寶騙財宜禁

北邊門外大道及北陵前樹林中近有無賴數人在彼處作黑紅寶騙財來往行人停足圍觀受其愚而傷財者頗有人在但此輩所使之騙局並無一定地址若將財物騙至手內即行挪走故使警察無處搜查並聞保安堡一帶已常有此種騙局發現負有地方之責者是宜加以取締偵查彼輩之行止設法捉獲罰辦

不得任意任用警士 規訂任用簡章
體格健全能書普通文字 已經任用須呈交誓願書

瀋陽縣劉啓明警務局長鑒於已往之任用警士多當地般之流蕩份子出則爲警士返則遊手好閑不事生業結果充一時之警士養終身之流蕩亦足以滋多鄉間之流蕩份子尤其彼等之供職不學無術不諳警章任意欺凌鄉民且遇事逃避重遺社會之安現爲刷新警政取精而汰粗計特擬定任用警士簡則爰照錄於後

第一條　瀋陽縣任用警士須經檢驗身體及考試學術後任用之但奉天警察官練習所畢業生不在此限

第二條　警士志願者須品行端方年齡在二十一歲以上三十五歲未滿有確實保證者

第三條　警士身體檢驗須適合左記各項者爲合格 一體質健全素無疾病者 二身體諸器官完具且完全堪任勤務者 三身高五尺三寸以上容貌姿勢非醜惡者 四無鴉片嗜好並無與身分不相當之負債者

第四條　考試學術須適合左記一項者爲合格 一能寫普通書或行書者 二具有簡易算術知識者 三佈告文或其他公文牘能念通者

第五條　警士志願者須呈交另有格式之志願履歷保證書

第六條　各警察署長不得任意任用警士須按第一條經警務局考試後任用之

第七條　警士已經任用非經過二年以上不得無故請辭

第八條　警士除有不正當行爲或怠慢勤務外各警察署長不得任意革除之

第九條　學術兼優勤務成績佳者經考試後得普級警長巡官警佐等職

第十條　已經任用者須呈交如左之誓書備查

第十一條　本簡章由公布日施行之

許縣長考查 縣境之年景

瀋陽縣長許桂恒氏前者爲考查縣境之年景(五穀之盈)起見曾命各區村屯等詳細報告以便考核近據各區村長等報告略謂本年夏季雨水調和五穀繁茂雖有一二處稍受水患者亦是在所不免入秋以來天氣晴和日色蒸騰若以此等而論今年禾收當在十二成以上數日後倘再落雨而禾疏類亦有十成之收獲誠所謂五穀豐登太平景象也云

瑣事拾零

△納涼場觀衆日增多　商埠
南市場西頭新設之納涼場開辦迄今已十餘日其中商販雖不少但娛樂事項刻尙未備所演之洛子戲主角僅玉靈芝小品卿等數人配角中並無起色者雖如此已邀遊人之歡迎觀衆日見增多茶棚中擁擠無隙地台下每有人滿之患若將來再添娛樂事項未悉該地遊人應如何之多矣即以月下論之該場亦謂之最興盛之區域云

△杜經理造福目疾人　本埠
日站浪速通老精華眼鏡公司經理杜向欣經驗宏富學識深奧誠青年之光學家也杜氏自創設以來精益求精誠有獨同業而上之概滿鐵各地病院均囑託該公司製片已有年所聲譽之傳播幾於有口皆碑現杜氏又鑒於二師之不敷擬增聘名光學家二名助理事務該公司之裨益社會造福盲人誠不可以言語形容之也患目疾者其將無所慮矣

△看戲時被偸兒光顧　商埠
詩書生住戶劉興周年四十許素業商日下賦居於十三日赴南市場納涼場看洛子台上正演殺子報和尙納雲正在調情之際觀衆拍手叫好不意偸兒某看機會到了遂趁衆人失神之際彼即大施其特竊活該劉某倒霉腰中帶有大洋票七元五角並商號收據一紙全被竊去及至和尙與王徐氏下場該劉某勿見衣扣大開看時始知被竊再尋偸兒亦無踪矣眞可謂之樂極生悲也云

海城

七區鄭隊長報告 股匪潰不成幫
盧李等帮已逃往營縣境 海寬黨羽僅卅餘竄入遼界

邑第七區々隊長鄭達三於月四十日由七區晉城當謁縣局長報告該區之匪情略云當煙秋告竣之期台盤兩縣之匪悉到我邑勢如蜂屯蟻聚將有來蠢動傾向好在地方自衛團精神團結淩大隊長督飭有方軍民合作之下將巨匪盧上傑李化一占勝軍徒擊得潰不成幫近者十餘日來復日衛團日夜搜索匪人皆怯下悉逃營盤台三縣境內又劇盜海寬目下祇有卅餘名之黨羽聞遼西警備日內滋海該匪又竄入遼界其餘三五成群之匪徒狡猾之疾決不足爲慮並云七區稼禾今歲異常繁茂高粱已有晌米者對於帮匪若再能支持一月則莊稼皆可收割云

孫縣長赴奉

前任縣長孫斗氏於月之十五日赴奉在彼除謁當局外並走訪舊日親朋事畢仍返海城休息三五日再就赴任之途云又訊孫縣長擬依某參事官之任命頒下後始克起身云

參觀團尅日歸城

本縣商務會以會長辛子香前率團五十餘名赴運參觀滿洲博覽會遲遲未歸會中之事有極待解決者因此去電促會長早歸聞該會已得覆電謂定十六日晚車回城云

新京

向熱河方面派遣 施療班之成績
兩班人員熱心醫治病民 超越國境普及博愛思想

値於此國家緊急之秋日本紅十字會滿洲本部爲救療熱河地方窮民起見就紅十字社經營之奉天病院職員挑選十四名編成施療班分開班當時降雪愈大道路愈險關於施療材料之運搬雖有非常之困難能使各班員自己忍耐諸種困苦向熱河方面起身乃第一班班員陽歷三月初十日由奉天動身而拮抗於路上積雪之辛苦及施療材料運搬之困難路過錦州及北票十三日到朝陽自十四日起至四月初二日止於該地縣公署內開設施療所此期限內所營之管病實在人員計一九九一名(內開男一五六七女四二四)此延長人員計七一三四名(內開男五三四七女一七八七)該班員四月初三日開發朝陽路過淩源平泉初六日纔到承德自四月初九日起至五月念六日止於該地開設施療所此期限內所管之患病實在人數計一一○四七名(內開男七四八二女三五六五)此延長人數計二八一七七名(內開男一八六三五女九五四二)六月初一日該班員開發承德路過平泉淩源朝陽北票錦州初六日歸還奉天也

第二、班員陽歷三月十一日開發錦州當天到北票自十三日起至同月念二日止於該地開設施療所此期限內所管之患病實在人數計五○九名(內開男三九○女一一九)此延長人數計二八九三名(內開男二一九五女六九八)該班員本擬自三月念三日起由北票往前直進但因隆雪深厚道路險惡施療材料之運送諸多不如意故此不得已逗留該地至於念七日纔到淩源然因軍隊方面有房屋之關係不能速開施療所迺自四月初六日起至二十五日止於該地開設施療所此期限內該班員所管之患病實在人數計四○二七名(內開男二九二六女一一○一)此延長人數計二六八九一名(內開男一九六四五女七、二四六)該班員四月念六日開發淩源路運朝陽北票而到錦州自念七日起至三十日止爲施療材料及班員交代之事逗留該地而五月初五日到淩源自初六日起至三十一日止於該地開設施療所此期限內所管之患病實在人數計七五一二名此延長人數計四○三八七名(內開男二七四二五女一二九六二)該班員六月初一日開發淩源路過朝陽北票錦州初六日歸還奉天也

關於該第一第二各班所管之患病類別即爲傳染病全身病神經病呼吸器病循環器病榮養器病秘尿病生殖器病產科病花柳病眼病耳病外被病運動器病外傷等此中將眼病外被病榮養器病爲主

關於患病人之類別各該班員所管之患病人之類別大略如左

第一、班　內地人實在人數三二四名─延長人數八七二名　內鮮人實在人數三三名─延長人數一○一名　滿洲實在人數一二六七九名─延長人數三四三三一名　蒙古人實在人數二名─延長人數七名

第二班、內地人實在人數七六三名─延長人數二一六九名　內鮮人實在人數一三○名─延長人數三九五名　滿洲人實在人數一○九五四名─延長人數六五一二二名　蒙古人實在人數二○一名─延長人數二四八五名

原來熱河地方缺如醫療機關而動亂之後人心非常驚惶且因多年之苛斂誅求民衆極形窮憊不能就醫治病故此當初所受日本醫官及日本看護婦之治療多數住民對於班員之超越國境而勉人類協愛之舉動或有感謝而落淚道謝或有出公民團體寄來頌德匾額上書頌德不忘或有大開宴會諸多幅勞以示格外感激之意想這次施療之事對於熱河地方發揚皇國之仁義而廣播紅十字社之宗旨者也

日警官徹夜檢察

新京頭道溝日本警察署當局最近以夏防警戒之期於昨十日派遣巡查刑事等分班出勤在頭道溝各橋通之孔道設卡於午後七時以迄十時執行檢查車馬行人而期嚴查不法保衛公安云云

毛密之肌膚……快用

エワクレームで

(顏霸克力母)

毛密則肌膚必現枯黑於曲線美殊有妨害、如涂以顏霸克力母、僅三分餘間之後只用水一洗則一根不留甚美麗的完全脫去

不荒肌膚、又不如以刀剃後而生硬毛、誠安心使用的化學的脫毛劑也

現有模倣品　倘祈注意

一圓八角錢

三藥舖化粧品店百貨店均有出售

營口

夤夜闖入六胡匪 綁走父子三人
放回二子僅將張某架去 自警團捕獲送匪嫌疑犯

本埠監獄張獄長之兄張鵬英之公館在監獄迤南於昨十三日晚十二時許突來胡匪六名均持手槍闖入屋內竟將張某父子等三人綁走行至中途放回二子僅將張某架走尙無下落聞軍警方面刻正四出嚴緝追緝中云

縣郭傳家屯于十二日十二夜時突來匪十一名槍械齊備並未搶掠不知道路竟將鄉民傳某抓獲令其送至屯外放回該匪等經過韓家學房該屯村正昨在自警團告發傳某有送匪之嫌疑當將傳某逮捕訊辦云

批示

◎奉天市公署

△羅珍　呈爲代驗痛藥准予註冊備案由

批當經代驗結果認爲尙可應准註冊並發給藥品銷售許可證

廣播順序

七月十七日(木)放送番組　新京放送局

奉天后四、○○唱片

四、三○行市商業通信社

新京后四、三○演藝

新京后五、○○時事解說

新京后五、三○新聞(滿語)東京中央放送局編輯

新京后六、二○語學講座(滿洲語)講師高宮盛逸

新京后六、四○(日本語)植松金枝

新京后七、○○新聞(英語)

新京后七、一○新聞(俄語)

新京后七、二○新聞(朝鮮語)

新京后七、三○新聞氣象豫報

放送局編輯及順序豫告

新京后八、○○演藝

東京后八、三○時報

東京后八、三一新聞東京中央放送局編輯

醉裏
(羅黑芷著)(四)

不過一大盃滿滿的酒已到了他的鼻子底下、他趕忙站起來很恭敬地說、「多擾了不能再領了、但是你足下的酒也是很難拒絕的呵！」便骨都地拿這盃酒流了下肚去立刻又把自己面前的一盃斟滿了、仍繼續他地談話

此時又新來了二三個歌伎衆人見了其中的一個、便又閧然叫絕

「一哈哈！……徐八四爺的寶貝也來了！」

這位老人家坐在那教員的對面、裝出若無其事的態度他的半瘖的眼光四處遊移着很想說「這是年輕人的把戲我們已經是老年人了、你們還開什麼玩笑？」但是這句話剛爬出了他的喉管、却又被那嬌滴々的一聲「老爺：……」軟化了滾了進去、你坐在他的側旁、很可以偸瞧見那老猾的目光有點昏然而在他微溫的笑容裡停住不動了、而此時我們的吳董事也不覺停住話頭、擎他的視線從一雙細縫的眼瞼裏飛了過來射在這可愛的女人身上、他眼中看的是一個裝飾化玄色白花邊的衣裳中的苗條的腰肢、短袖邊露出來的嫩白的手臂、被燦爛的金練纏繞着的柔細頸項、兩道修眉、一雙玲瓏巧笑的眼睛、和一個小的正直的美觀的鼻子、他慢々端起來的酒盃剛到唇邊又不覺隨手放下去了、他的兩隻微微浮腫的眼皮內有小圓球動得很遲鈍、他似乎正在感覺困難、他耳邊彷彿聽見那尋他繼續談話的聲音、他如在夢中答應道

「──是的──本年的善堂經費麼？有着落、有着落……」

一陣哈哈大笑、聲音把他震醒了、他大概喝醉了、他也沒有剛才那樣談吐的鋒利了、然而我們的胡胖、到底還是始終不懈怠的英雄、他能喝酒、他能愛那低鼻子的黃色粉臉、他能鼓勵賓客們的歡樂、一直到酒冷了、燈昏了、人倦了的時候！

但是第二日他逢着昨夜的朋友們便很快々地說

「昨天眞是胡鬧、很對人不起」

這似乎他又在懺悔了

出家

你知道更生出家的事麼？說起來也教人傷心、你想、一個人活在世間上、至少早茶餅干是少不得的、其次一雙烏黑晶亮的女人眼睛也應該是他所有物的一部分、不然則這樣的長天永晝一刻也不容易挨過、於是沒有這些東西的人們便整日一事不幹單坐着思索、思索的結果便半夜裏坐在被褥上大哭起來

我曾常々在半夜裏被這種哭聲驚醒、初次聽得眞教我悽慢不堪、你想、那時是冬天的夜半、全屋中的人都睡沉了、外面的空氣冷得彷彿凍噎了一般、在這樣的岑寂裏只有大哭的聲音和眼淚、原因是什麼、也無從追問、我只聽見哭聲、哭聲一完、那床板便戛戛作響、大約他重新鑽進被窩裏去睡了、這樣、我在半夜被這種聲浪驚醒不止一次、隨後我便感到這聲音的可厭、但是因爲他和我同住在這一個房裏、這便成了沒法子的事了

我記得、這是那年的六月不錯的、這正是六月、那天黃昏時、月亮早成了半邊金色的圓形、從那漸次淡下去的黯然蒼幽的空中現了出來懸在那灰色屋脊的上面、我和一位來客楊不屈先生坐在寬大的院中納涼、我們的肚皮是飽々地裝滿着的、便在閒談中說起來──就是更生已經三夜不曾在這寓所裏歇宿的事、他鄉間的母親曾專信來要他回去看望的事和他近來因爲一件什麼事情虧欠了四十元債務的事、楊先生躺在一張竹椅上、照例地把一條長而瘦的脚翹起放在椅子扶手的一邊、用他的一根指頭狠命地挖掘着那高鼻子的兩個大窟窿、又把他的脊梁在那椅背上不安貼地擦動着、「唔？他回家去了麼？……那負債的話大約不眞實罷？」

內外論潮

歐洲政局上 一幕興味劇

德奧兩國間包藏之危機

◇…竇爾富斯與希忒拉
◇…今後演奏殊堪注目

（雪痕譯）

現在歐羅巴政局上、演成一種「劇」的興味之中心者、則爲德奧兩國間孕伏之危機是一非那其斯｜國粹社會黨者則非人｜在此標語下德國兇猛之政治的勢力、已氾濫至隣邦奧大利、而奧國政界有所謂世界第一小男之窩爾富斯總理、「則謂」請勿爲荒謬之言也！奧大利實非希忒拉之殖民地……」云云、以決然阻止那其斯之進展、此爲兩國間起事之因焉

◇　◇　◇

溯當歐羅巴大戰之際、以同盟國而互相提携、戰後亦以「安秀爾斯」運動、曾互相殷望其併合。然至今日、彼兩德意志民族國、竟演成敵視之關係者、吾人宜何以解之乎？

茲者、彼兩國之抗爭、在某種意味上、已於歐羅巴政局上、起一減動之事態、拭自前年關稅同盟以來、同一血輪德意志與奧大利、終未達到合同者、在曾閉其門之日之法蘭西、誠不得不念之、認爲意外之事實、從此法蘭西支持窩爾富斯之傾向、不期然而與休戚相關之意大利間、卒由同一之利害、展開極形接近之狀勢、按法意關係之和協、實於中歐大陸、呈現一極大之平和的威力、故也

然而意大利與法蘭西、何故處於同一之利害乎、蓋以前奧匈帝國、與德國沖携時、其所與北部國境之重壓在意大利實爲最大之痛苦、然此次戰敗之德意志、爲改訂平和條約計、恒與奧大利取一致態度、處同一之立場而將法國置於另一地步、此在法國自不得不立於予以重大關懷之立場也

◇　◇　◇

夫由幾百萬德國人、儼然如崇拜救世之主之一男兒、｜希特拉生於奧大利｜何故而必被排斥乎、而奧大利既自以德意志爲母國、居常希望合併、今何故竟對德國採取絕緣的態度乎？

吾人對此倘欲獲一明確之理由、實猶無從捉摸、顧奧大利原係舊教國、然希拉治下之德意志、却將所有之加索里克之權力剝奪矣、且奧大利與巴烏阿里亞、普魯士、同爲德意志民族各州中之大國、與前二者俱居於同格之地位、然諸州之國民的生活被奪、竟於極端之中央集權下、以奉柏林之命者在奧國實有所不甘、凡此種々、俱可視爲主要之理由、但在德國方面觀之、如那其斯之宣言：「由民族自決之大精神、爲建設並高揚純德意志文化、則行德意志民族之總動員」云

因此則奧大利或寧宜進而參加那其斯之傘下、且在德國之意念中、猶以爲一其何故哉？何以竟向那其斯採取反對的態度耶？」焉！

◇　◇　◇

在奧大利方面、初感及希特拉主義之威脅者、乃距今約一年前之事也、蓋截至彼時、希特拉派之活動、只一味騷擾、而無何力量、迨至一九三二年、有二三州與國內大都會舉行選舉時、國粹社會黨之進出、突飛猛進之結果、希拉派乃起彼等一流之活潑運動矣

雖然、社會民主黨及基督教社會黨之指導的地位、未嘗微動、從而亦並未視爲問題、但國粹派之暴力舉動竟次第而增至政治的暗殺之類、民主黨並社會黨、迫不得已、祇有組織防衛團以與之對抗而已

如此、國會乃呈現三派對立之混亂狀態、直至本年三月、其情弊已達極矣、窩爾富斯總理見大勢日非、乃斷然解散國會、將其權力移交於特別公安委員會之手、旋復藉獨佔廣播無電、以開始反希忒拉主義之宣傳、凡言論、集會、及出版之自由皆對希忒拉派加以極度之限制、於茲卒至形成表面的鬪爭矣

◇　◇　◇

四月十一日、受命於奧大利政府之多數武裝、公然往希特拉出生地之茵河畔之布勞那烏家｜那其斯之一褐色之家｜予以襲擊、翌日復禁止着那其斯制服、更嚴禁國家使用人之入那其斯黨、對此既之希特拉政府、首對奧大利開始抵制旅行者、對必須赴奧大利者、實行課稅一千馬克、奧大利旋亦同樣施行抵制、卒致兩國山地之國境、爲監視私行者及爲萬一計、各皆極力增加警備隊、六月二日、奧大利政府宣言封鎖巴烏阿里亞之國境、同時以國防隊員之制服、與德國國防軍相似、乃又發表今後仍恢復舊奧大利帝國時代之制服、其次七月十日、巴烏阿里亞陸軍部長之對奧陰謀暴露後、德奧關係、竟至完全包伏危機、前月廿五日、希忒拉所爲之恫喝的演說、謂竇爾富斯之訪問意大利、曾小協商諸國、於今後之成行頗堪注目云云

最後、試看彼不見容於故鄉之一代風雲兒希忒拉、與倭軀大胆之竇爾富斯、今後之演奏如何、誠有令人不可忽視者也（寫眞右竇爾富斯氏左希忒拉氏）

同姓 何以不可結婚（五）

（黃石）

就是確有血統的同姓過了幾代之後、遺傳的素質已經改變、這種男女、縱使結婚、也不會有「不殖」之懼、殷人一四世而、服之窮也五世而祖免、殺同姓也、六世統竭矣一之制、倒還合理、周人變本加厲、「雖百世而婚姻不通」、眞是「不通」之極！總而言之、姓是很靠不住的、很隨便的、以姓氏的異同、來做可否通婚的標準、這不特缺乏科學的根據抑且違反科學的原理、這是同姓不婚制最大的謬誤、因之「男女同姓、其生不蕃」、同姓不婚懼不殖也」這一類話、雖然說得冠冕堂皇但非根據科學所以就不成立了

其次、儒者根據倫常的觀念來禁止同姓結婚、這個理由、尤其淺薄得很、姑勿論「倫常」這種東西、已是一種存與的「過時貨」在今日已經沒有維繫人心的能力、縱使有之、而姓之爲物、是否如姓名篇所說、有「重人倫防淫佚」與夫「崇恩愛、厚親親遠禽獸」一等等的功德的功德更加可疑春秋時代的「君子」極力推行同姓不婚的禮教、而聚麀烝淫的事實、却史不絕書、便是個强有力的反證可見娶妻不娶同姓的禮教、事實上並沒有一重人倫、防淫佚」的效力、反過來說、禮教的束縛愈緊嚴、則淫佚亦愈多、再說同姓相婚、是不是淫佚禽獸之行、更加是大大的一個問題、上文已經說過、按之科學、同姓而無血統的人締結婚姻、並沒什沒不可以、我們斷不能硬指爲「淫」「禽獸」準此而論同姓不婚的禮教、在今已不適用、應該廢止、固無待言我們果眞想防淫佚禽獸之行與其提倡「倫常」倒不如施行性的教育、還有實效哩、

復次、族外通婚制在古代誠然足以聯絡人類、但現代人類的關係、已極密切、不爭聯婚與否、至若一取妻避其同姓畏災亂也」之說、更不成話、社會學者告訴我們人類行族外通婚制之初、往往向族外刼奪婦女、造成掠奪婚姻」之風、這種行動往往惹起部落間的劇烈鬪爭這樣說來、本意是「畏災亂」而結果反增災亂、此豈「君子」所料？

我的意思並不是說人類的婚姻、應該絕無限制、更不是存心「反古之道」主張凡同姓男女、都可以結婚、我也承認婚姻生殖、與國家、種族、社會、關係甚大、確有限制的必要、就是「同姓不婚」之制也未嘗無理、不過在開明的時代、都不能抱非科學的禮教、以姓氏爲限制結婚的標準、我們凡事都以科學的眞理爲基礎、凡違反科學原理和舊習、都應該廢止、代以科學的合理制度同姓不婚制之不合科學、已如上述、則應該廢止、其理甚明

然則我們應該以什麽爲限制婚姻的標準呢？我的答案是、應該根據生理學、遺傳學及優種學的原理、有血統的近親、與及有不良的遺傳性者、不論其爲同姓與否、都應該禁止他們結婚、反之僅僅是同姓、而無血統、或血統疎遠、且無不良的遺傳性者、便不妨結婚、結婚生育、是生物學的行爲、所以審核之權、當付之於生理學遺傳學及優生學的專門家、不應屈服於舊禮教的權威、爲求國家的强盛、種族的繁榮乃至社會的幸福起見、國家應該根據生物的原理、制定婚律、支配人民的婚姻、欲結婚者、雖經專門家審察他們的體質、考查他們的牒譜以定結婚的可否、至於當事者在未發生戀愛之前、尤其須互相考查對方的家世、更當審愼是對於同姓的、如其有親切的血統、明知不宜於結婚、則以及早避免性愛的發生爲佳、這才可以免除許多戀愛的煩惱和悲劇、若確知彼此實無血緣、那麽縱使同姓、也是無妨的（完）

時評 免賦

（知非）

△覆巢之下、必無完卵、戰區之內、不少貧乏、此一定之理、毫無可移者也、戰爭區域、富者貧、貧者益貧、人民極待蘇息、政府爲體卹人民計、擬將本年上忙正賦及附加、一律豁免、至下忙開徵期、例在每年九月中、有否繼續免徵之必要、當視地方情形如何、再爲定議、嗚呼、事雖有限、而心在乎民、誠勵今日之善政難民之心、至此可稍慰矣

△獨是辦理教育警察及保衛團等、種種費用、實多仰賴於此項、若一併蠲免、在行政方面、必感困難於不已、顧國家以生民爲本、藏富於民、即是藏富於國、官府行政、尚有挹注之可能、雖日困難、亦復何害

△況已遭砲火之所在、慈善救濟會、不惜破釜沉舟、極力爲之營救、官府對茲、又豈可緘默以自安、由是觀之、免賦之擧乃官場不落人後之所爲、亦宜矣

波動中之……▲中國與日本（四）

曾根有志同道合之畏友二人、即民權主義的革命者宮崎彌藏及宮崎虎藏弟兄是、曾根將與總理陳少白會見顛末叙述後、即執介紹之勞、將總理與陳少白介之宮崎、於是中國革命之中日同志協力、至此遂大告厥成

丙申年、宮崎虎藏與平山周等得犬養毅之推薦官費旅行中國、調查中國各省之民黨情形、調查歸國、宮崎等因訪威横濱不便計劃革命、因訪總理提議同居於麵町（東京）唯當時日本尚有租界、不容外人雜處內地、總理、宮崎平山、乃一同前赴東京、請犬養平岡援助、熟議結果、以中國語教授之資格、滯居東京、方能免於警察之干涉其後大本營又移於早稻田、總理與日本諸名士之訂交、範圍、愈爲擴大、而直接間接支援下之革命舉兵準備、亦急速進展

◇犬養的好意

總理帷幄之同志、即宮崎與平山、宮崎居中幹旋及犬養局外帮助、使日本志士支援中國革命者、日有增加、而宮崎執幹旋之勞與犬養之好意帮助、始終毫無私心、吾人即謂之爲中國革命導火線之培養線、亦無差忒

戊戌政變以後、康梁亡命日本、當時總理頗欲兩派合作、共同改造中國大任、宮崎平山、又復居間努力幹旋但康有爲一派以帝王之師自命、不欲與總理一派之叛徒相結、因之日本志士之斡旋、亦歸無效、而兩派意見、愈爲相左、犬養鑒於兩派對立、大不利於中國革命前途、乃親自出馬、前赴横濱、作種種調停、亦無何等效果、當時日本政黨、係採親華政策、而犬養主張、尤爲進步黨中主張親華最力者、犬養氏之見解、認中國之革命派與保皇派、均爲新黨、因之一視同仁、常望能於行動方面、一致進行、日本志士並創大同學校、以徐勤爲校長、與中會派對於徐勤表不滿、當事者中且逐漸退出、此時本擬以犬養爲名譽校長、收拾殘局、但不久學校終陷于瓦解、其後梁啓超又以華僑捐款、創辦高等大同學校、以柏原文太郎爲校長、按柏原文太郎、亦犬養依界甚殷之一人

一八九八年、菲律濱獨立運動志士項西氏、曾與總理商談購械與軍事合作、並許獨立成功後、即援助中國革命、總理然其言、乃與宮崎商議武器購入佈置、宮崎又與犬養商談、商談結果、委派中村彌六負武器輸入重責、中村亦宣誓決負責進行、不意中村見利忘義、竊棄目的、並引起內部糾紛、使宮崎犬養、亦陷於無以對人境況

◇頭山滿之威嚴與宮崎平山運籌帷幄勞人傷財、表面上固似不足輕重、然非親身體驗、萬不足以玩味其萬一每日親伴總理、自衣食以迄前敵行動、均負重責者、歎爲平山諸先輩、至同盟會之發起、則係借重宮崎滔天內田良平之力、日本方面加入同盟會者、雖有平山、萱野、及會社黨員和田、北輝、然宮崎平山、其後似與政府有秘密關係、總理畏而遠之、此後以日本人之資格而參總理黃興帷幄、奔走中國國事者、僅萱野、池亨二人而已

頭山滿執幹旋之勞、係以犬養作中介、凡同志間糾紛既起、難題頻出時、彼似即執調停謀劃之勞、此種線索之中村彌六郎辯白信中見之、吾人可於宮崎滔天手交總理「觸翁（頭山滿之變名）所談、吾盡知之、木翁、（犬養）爲余良友、君亦爲余良友、而孫君則君之至友、君與木翁扶助他鄉亡命客之高義隆情、余甚感動、但中六（中村彌六）與木翁、又爲多年之政友、又豈若生孫君而殺中六、又豈仁者所爲？木翁會對余言以奸智既亡命志士之膏血、不足流淚泣、此雖不失爲一理、然人類之淚、不流於理而流於情、君若一意孤行、世人之同情、反集中於中六、而木翁則受冷酷之唾罵、君何爲而不懸崖勒馬、保全木翁之榮譽耶？」

◇伊藤博文與革命

惠州舉兵失敗而後、總理遵海而東、亡命日本、及至長崎、知當時台灣總督兒玉源太郎、有援助中國革命之意乃與平山相携渡台、抵台灣後、民政長官後藤新平受兒玉密令、與總理接談、革命發動後之暗中帮助、亦成立了解、商談既竟、總理乃急電鄭士良、促其率兵自東江取道厦門前進、期使武器及其他補給、無中絕之憂、不意兵馬未發、而日本政變已起、新內閣總理伊藤博文對華不採援助革命黨方針、一方禁止兒玉與革命黨接觸他方復禁止輸出武器、致使一切計劃、全歸畫餅、而總理亦不能不離去台灣

總理對此次失敗、作同樣談時、即伊藤博文之名、余亦不願聞、雖因參畫陳其美幕中、得與日本志士廣作交遊之後進、但與談革命運動者、僅萱野長知一流人物而已

總之總理革命發動期中、日本志士不惜以熱忱協力、此在效果的援助中國革命、此在中華民國締造上、功勞實屬不小

處今之世、吾人果欲尋一立於仁俠的視野、善隣必然的本能協助立場、論談還東相平一如當時之日本志士、蓋亦難事中之難事矣

余印象中之日本浪人、即最可親之志士仁人、一方有以全人的風格相始終之理想他方復有以全人的風格相始終之苦衷（未完）

自新與醫學之學說 而計畫世界的記錄

梅毒之適症藥

沃素療法之確立

二期三期之重症著手成春

梅 醫學與時代共進

毒之療法於最近二十年間顯有非常之變遷先有六〇六號之發見世界之治療界愕然一驚。以爲地上一切之梅毒以此均能消殺形影。如此期待莫不皆然。但今即知該注射僅有一時的消滅外部症狀之効果。而世界之大期待頓感失望。因而愁眉其後又有蒼鉛劑及水銀劑之併用注射。稍展最近有「素沃療法」之確鉎基礎之樹立。誠一大光明之貢獻也

スピロヘーター（梅毒原蟲）

據學術的究索 六〇六號之眞價

以六〇六號注射、梅毒能否根除久爲醫學界之一大問題而三期四期之重症患者之大部分亦常受其療法、當時信以全癒而其後常見再發之實例現已斷定「六〇六號之單獨注射根除不可能」是所共知蓋因梅毒病原虫與他病菌不同其對於一種之殺菌劑有驗能慣習之特異性質、而欲掃滅全身橫行之病原更需相當之時日且前述之新學說亦所首肯者也

不可不知 梅毒之本質

梅毒一症不加思索實非常可怕、但一面深加考察敢言無足可怕梅毒是全身病此當首先知曉者、而其病原虫於血液中皮膚中骨髓中均有充滿則微熱或食慾不振反膚常出點點瘡癤其原因多由於梅毒原虫、故以姑息之手段只有一時的効果務須避免、總言之對於梅毒及其療法處方之如何以定患者運命之左右也

沃素療法之學理的根據

此療法、所內服之沃素即能迅速吸收血液中、片刻即能分布於全體、而使一病菌不能慣習於是藥一利用此二美點之療法也

沃素之觸媒作用、能助人體內酸化作用而殺病原體又其一部分入甲狀腺內成一種特殊有機化合體、而分泌於血液內以達微細部分而有種種之働作沃素如此直接間接而殺體內各部之病菌、斷然凌駕他藥以上堪稱理意的驅梅藥也

國際的確認 沃素療法絕對必要

先年日本第八回醫學大會開催時各國之權威者列席、決定「要梅毒根除沃素療法是不可缺少者」如前所述殺菌與免疫之二作用於全身無限的發揮、皮膚內臟何用待言即脊髓腦髓之處亦能深入、難効不落的梅毒原虫可一舉而打倒之、二期三期之重症者可以「沃素療法爲主」以水銀及六〇六號之注射爲從此乃瞭然明瞭者也

我國受海之惠、自豐富之海草產出此貴重多量沃素之關係上、即定評優秀卓越之「重症用毒掃丸」之沃素劑可以廉價求得者不可不謂公共之一大幸福也

沃素劑的威力是驅黴的樞機

於科學的論據、又於治療的實績一躍占據斯界之王座之沃素、乃以貴重之和漢藥所配製基於獨自的製劑法而完成者是「重症用毒掃丸」千古不朽之發見藥爲從來之六〇六號及水銀注射之決定不可有的「殺菌、免疫、排泄」之大作用能同時的發揮、而沃素的特徵即對二期三期之重症有決大的威力、而對於病菌決不容其慣習本沃素劑較六〇六號及水銀之注射尤稱簡便、無論於宅內或旅行中均得容易內服、且能秘密的治療此「重症用毒掃丸」斷然斯界之成認眞有特長實爲牛命的依從來之療法未得根除之人、欲改用療法者先試用最確効而廉價的「重症用毒掃丸」爲最要

毒掃丸

强力殺菌　體質改化　病毒排泄

本劑之適應症

初期梅毒、慢性梅毒、潛伏梅毒、遺傳梅毒、梅毒性皮膚病、梅毒性內臟疾患、梅毒性眼病、梅毒性神經痛、梅毒性痳痺、梅毒性冷、梅毒、胎毒、橫痃、瘡、惡性疳瘡

重症用毒掃丸 二圓、三圓、五圓、十圓、二十圓
普通用毒掃丸五十錢、一圓

發賣元 東京市神田區錦町二 振替東京一九六七
山崎嘉太郎

代理店 大連市浪速町
日本賣藥會社

登錄商標

龍角散

痰喘咳嗽的圓滿迅速 愉快之治療

龍角散之十大特長

一、對於病原有良作用‖不須咳嗽即奏良効
二、善使咽喉滑耎‖精氣眞爽快心神又明朗
三、尤使呼吸平安‖困難之呼吸如同一掃快樂即生
四、有靜止咳嗽之作用‖一經服用即有靜止咳嗽之精妙
五、防止影及胸部‖咳嗽即止胸部自無痛苦之患
六、解消過熱‖過熱則易變症牠能爽麗消除
七、防止肺炎之變症‖善能防止肺炎及肋膜炎之變症率
八、無肺結核之痕跡‖又能消殺可怕之結核種子
九、決無副作用‖決無習慣性及胃痛之敝
十、亦可與他藥併服‖無論與何藥併用均有良効

消除頑痰　靜止咳嗽
防止肺炎、肋膜肺炎、結核等症

龍角散既爲純優良藥質之配劑故雖少量亦奏効果且香味尤非常爽快故雖病人幼童嫌藥之人亦極樂服用也

龍角散主効

痰咳患者　因痰常咳之人可能極其快樂
喘息患者　因痰喘而呼吸困苦者宜即時服用
咳頻發者　頻出咳嗽夜不安眠爲健康之百害
感冒患者　於流行感冒及感冒之咳嗽有快適之効果
肺病咳者　肺病之咳者則患部益行抗進故須留心
血痰患者　痰中帶血之人必須服用
百日咳　兒童之百日咳請即服用
痲疹咳　痲疹咳亦須應用而與他藥亦可併用

定價
二日分半 二十錢　十八日分 一圓
四日分 三十錢　四十日分 二圓
八日分 五十錢　六十五日分 三圓

發賣元 東京市神田區豐島町 藤井得三郎商店

全國各藥店均有出售

萬有錦箋

攀登 日本最北端千島山詳誌（二）

山頂之雄姿、並四周之奇異風景、更非吾人未攀登此山之前、所能想像其萬一耳、山中自然生長之野花最多、色爲黃、紫、紅、藍、白、等無一不備、奇形異樣、舖滿於山中極廣之砂礫地盤上五相爭艷、淸香襲來、洗人心脾、放眼一觀、難達涯際、山頂附近之台地、據傳古時係一最大之巨狀湖、湖水圍繞山之絕頂中央尖塔急流最終西流、與梧克錫泊川水相會合、現今此湖沼之跡全無、變爲一面坦坦大礫原、成爲聚集殘雪、與野花相輝映之美麗樂園矣、記者等在此山頂之樂園中、張蓋天幕、曾度過數日間之山野營幕生活、其一種淸幽靜穆之享樂、無異在另一天地中生存、誠爲有生以來所未經歷者

亞拉伊頓島之全貌

其次即爲日本最北之亞拉伊頓島、此島因其頂上係火口原、故日在熔岩灰色之濃霧中、終年無觀見其絕頂之日、位置在北緯五十度之北、則尤爲風俟荒涼之地、更俄領之加木齊札相連接、即日本極北端境地是也、於此地突然聳立此亞拉伊頓島高峰、恰如在此鎭礙日本國界、此峰之高爲二三三九米突、不僅爲千島各島之最高峰、實爲日本北海道全道之最高峰、此島之山頂、在盛夏極炎熱之際、亦聚有最寬之雪田、及四里餘長之大雪溪、終年不能溶化

此最北之高山、據古昔部落民之阿奴傳說、謂當古時係由俄領加木齊札之一部、突然飛出、越海而西來、停至此、而成此山、其飛出之跡、更傳即今之谷里爾湖、吾人推想、或於古時突然發生大噴火、同時飛出岩塊堆積於此、築成此山、與理尙通、若就古時阿奴傳說、謂係山岳飛來之簡單語、誠恐古今中外無此奇事、記者於一九二五年夏、最初攀登此山、幸而達到目的之登臨山頂、此山全無道路、當余攀登時、係就其山頂集雪溶解、趨流入海後、涸澤作成之天然登山路、選擇此涸澤之適當者、繼續跋跡攀登、而至山頂（未完）

東海怪胎 頭長五寸 身長三寸

據徐州訊、東海城北高莊居民吳某、產一嬰兒、頭長五寸、身長不滿三寸、遠近觀者詡爲怪胎

巴黎市凱旋門之全景

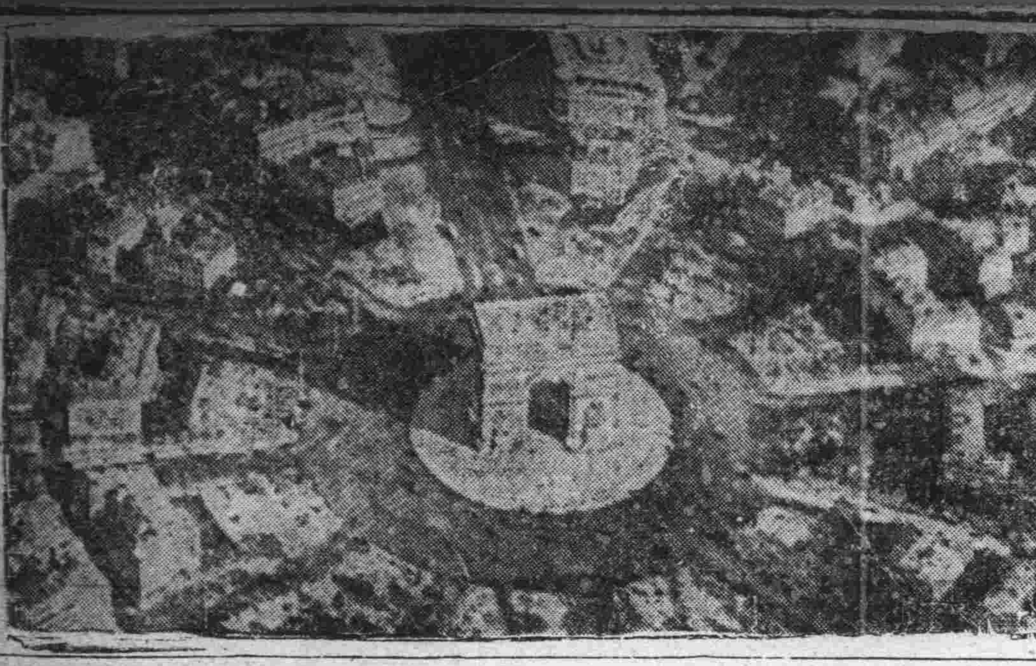

法京巴黎市中心地點之凱旋門、亦爲全世界中有數之美麗建築物、此凱旋門之中心、建有十二本幹線、凡至此遊覽者、無論行走此十二方向之一方、均能通達於外云（寫眞即巴黎凱旋門）

台大阪氣象 觀測太陽力 新發明太陽觀測計 開始觀測成績極佳

人類居住之地上、所受太陽直射力之大小、有極重大之關係、如寒熱區別、使人不能貿然置之、不可不加以注意焉、日本學者、因嫌前用望遠鏡觀測太陽之面、及黑點等、雖爲明顯、然關於人類生存上、有密接關係之太陽力大小之觀測、終未能普及、新發明一種觀測器、爲開拓煤煙都市大阪衛生氣象之大阪府立測候所、特照新發明之觀測方法、於大阪天王寺區勝山通地震計室屋上、設立此新發明之太陽熱力觀測台一座、並安置日本自製之銀盤日射計、及自記日射計、取消從來使用之日照計、由本月十二日起、開始實行日射之預備觀測、結果成積最佳、決定其有如左之數項利益

一　能知日射之力量大小

二　觀測日射能知大氣之影響如何

三　調查及研究農業氣象能得到正確之結果

四　能得到調查都市衛生之基礎資料

五　當太陽光線達到地上之前、即能察知空中塵埃吸收量

六　推察空中之氣溫

依上述種々利益之說明、對於都市氣象之神秘、徐徐的均能照明矣

青年放縱自殺心理

維也納心理學家愛特斐博士、近對人宣述他的關於青年的沈鬱放縱及自殺問題的學說、他說：「一切心理上的毛病、皆種因於幼兒時代的錯誤、兒童過被縱任、則年長時往往想作社會的中心、凡有不以他爲中心觀念的事體、他都不感興趣、幼年過縱的人、長時在婚姻中不能成一好伴侶、因他只集中思想於自己」愛特斐又說「一無所準備而犯自殺這些事、並非是不可能的、而每一個自殺、總是怯弱的逃亡、世上的成功人、往往由早年奮鬥困阨而來、這些困阨、實使他後來不會失却了勇氣」

英美 南極新地主權限的競爭

不能斷定因於去年十二月間、擬爲橫斷飛行以考察其究竟、飛行一千二百哩的結果、當發見島嶼甚多、在南極的周圍有許多都是大島、他打算於南極這個地方、建設一十二座氣象觀測台、以謀對於人類科學方面有所貢獻、這是韋金斯近來南極探險事業中的一種新貢獻

至於裴爾德方面呢、他們一行人是於今年一月十七日到南極端、據三月三日紐約時報歐文君所稱他們在羅斯冰障上頭、業已建成一座南極新屋、另外並設立無線電台及飛機場、他們打算在那裏住上一年、那裏離鯨灣很近、所謂鯨灣、並非眞正的海灣、不過是在高峻冰山中間的一片平滑的冰原、他們便在這冰天雪地中建立他們的「小亞美利加」殖民地、他們這次的目的、共有兩項、一爲地理的、一爲科學的、爲達到此項目的起見裴爾德便常飛行各處考察、他也如同韋金斯一樣、想極力探明南極區域到底是一整個的大陸、抑或是兩大島、或是多數的島嶼由冰塊結在一起、又關於科學方面、他們很注意於氣象的觀察、化石岩石等物的化驗、以及關於電磁等項學術之實驗、這種規模、要算是很偉大的、不過目前還沒有多大成績表現出來、就上所述、英美兩國對於南極探險事業的勇猛精進、當可概見、這就無怪她們對於南極新地主權的競爭都很熱烈、就中尤以英國對於南極新地的處心積慮、更爲長遠、她們從前發見維多利亞地、愛德華七世地、以及福克倫群島時候、便已聲明此等地域爲英國所有、而在最近數月裴爾德往南極探險時、駐美英使又照會美國務院、准裴爾德利用南冰洋之英國領土、並聲明英國在南極某土地上享有主權、就此須言外之意、儘可想見英國對於南極新地已大有視爲已有的意思了、不過美國也不是易與的、她現在因裴爾德探險隊之積極進行、已深知南極大陸的出產豐富（如煤和金剛石等貴實石類）深知南冰洋中又富於鯨魚、深知此等地方又可爲世界航空根據地、其欲爭持這塊新地的主權、實不下於英國、將來鹿死誰手、雖還不能知道、大抵總不出於公協分配之一途吧！照國際法的原則說來、領土的取得、在於「實效的先佔」即於無主土地之上、樹有實力以後、再向外國通告取得該地的主權、才算獲得該地的領土權、十五六世紀以後、正是土地發見最盛時代、一些取得新地的國家、便都是孩着這個方法、獲得領土主權的、現在南極新地雖發見了有好些、然而無論何國、都還未曾爲「實效的先佔」雖然他們宣稱某處土地應歸各該本國所有、但像這種空洞宣言、在國際法上是不生效力的、至若這次裴爾德中佐僅憑飛行空中發見一塊新地、便宜稱爲本國的領土、而即以共妻之名名該新地、其不合於國際法上的慣例、當更不消說了、將來南極新地主權問題的解決、恐終不出於武力佔領的先後吧！（完）

非洲黑人各族概況（續）

及自尼羅的黎、波里的奔迦基險峻數百哩、漸達到沙漠間設置一個綠園、兄白人企圖探險這裏的無一人生還云、綠園內有兵器製造場、有大練兵場、有曾留學歐美的青年士官監督之、此教團爲百年前生於阿爾日利亞回教徒聖伊徒、莫哈美脫奔、塞奴西所創立、當他年輕的時候、至阿刺伯行信仰回教復興運動、依華哈比教會運動而鼓吹宗教的熱情、其後返非洲設立此教團、現今這教團的首領、係他的第三代子孫、凡任於撒哈拉沙漠的黑人、都爲教團的團員、服從他的命令、且都有剛健熱烈的信仰和戰鬥的組織力

這樣的回教徒、如燎原之火、雜於黑人間、那末黑人和阿刺伯人、當然混血了、這是爲大里比利亞運動和汎回教運動的合體之導火線、而於歐洲帝國主義者有很大的危險、就中尤於英國爲甚

十　南非黑人的排英運動

在南非六百萬的黑人中、其間排英空氣亦非常激烈、南非自新憲法頒布以來（未完）

賽跑霸王 日比野寬翁 應聘渡滿赴各地 ——表演其飛毛腿絕技

健步如飛、日本賽跑專家之霸者、日比野寬翁、今年已屆六十四歲之高齡、因近來屢接滿洲國各學校、各青年團體、並其他各體育團體等招聘狀頗多、是故決定八月底、乘便輪渡滿、先抵大連、預定以一個月半之時日、再由大連轉赴滿洲國各地、舉行賽跑、表演其飛毛快腿之絕技、茲將其決定渡滿起因述如左

賽跑霸者日比野寬翁、現仍居住於名古屋市東區田代町之自宅、雖年屆六旬餘、元氣健旺、無異强壯之青年、此次渡滿、預定乘便船在大連上陸、再轉赴滿洲國各地、聞翁此次渡滿之重要動力、係由於現已就任滿洲國總務長官前任日本愛知縣知事遠藤柳作氏、積極慫恿、始獲翁之首懇、據翁對人謂、彼此次渡滿、以眞正體育立脚、促進日滿親善云云

德大總統興登堡詼諧語

門容旋馬一語、爲吾國昔日賢良政治家的佳話、今閱德國大總統興登堡的詼諧語一則、其雅度清高、正不讓吾國昔日之先哲

本年當興登堡大總統八十五歲生辰時、其戚友及僚屬等、在其私邸爲他慶祝、並有一友贈他大自動車一輛、興登堡私邸、本極簡單、沒有車房、僅有一間小屋、向來即以之暫作停車之所、不料此屋過小、量度之下、該屋竟不能容此絕大之自動車、那時贈車之友人問興登堡、怎樣解決這個放車的問題、他却從容不迫地說、（如果車子不能搬進屋內、那末何不把屋子搬進車子內去呢）云云、其詼諧之意、令人思之極爲有趣

印度各藩王權限並藩邦組織

我們現在都知道印度是不列顛的屬地、而不知除了英屬印度外、還有爲數五百六十二、佔全印面積三分之一的所謂印度藩邦、各藩邦之面積大小不等、大的如海達巴拉、約與不列顛相等、人口較葡萄牙或奧地利約多二倍、略什米爾邦亦與上述相若、買沙爾面積較愛爾蘭自由邦稍大、人口多二倍、拉普丹拿則係許多小邦聯成、故亦甚大、但小者、則僅佔地數里、不過一小縣耳、各邦的統治者、都是些世襲的藩王或會長、各人的稱呼與權利各有不同、海達拉巴的拿則木、略什米爾的嗎哈路茲、攸代藩的馬孩爾納鋭拿、都握有生死之權、此外有些藩王握有一切權力、有些的權力則與古時的會長相似、各邦藩王的權力雖各不同、但我們不妨把他們略分爲二種、一爲有敬禮權的、一爲無敬禮權的、即前者可以接受鳴砲的敬禮、地位較爲重要、而後者則反是、其他位與會長的相同、大約有五十邦是與不列顚政府訂立攻守條約、有些藩邦則聯合而成一大邦、至於對不列顚政府之關係、則須經印度政府之政治部而交涉之、在孟特潘出隆莫斯佛爾德改革案之前、各邦間之交涉也須經過政治部、但自改革案實行後、各邦間之關係則由藩王院管理之

各邦的面積、職位與地位、固各不同、那藩王的種族宗教與階級也各不相同、有些爲客斯赫特瑞階級的、有些則爲細客斯」欣大斯、這其間又有許多的階級、有幾個藩邦的海達拉巴、巴浪潘是回教國、攸代潘等則有五千年之歷史、皮拿爾與通克則是新近設立的、至於各邦內土人、也是各不相同的、即就語言一項而言、也就複雜極了、詹潘邦宮廷中的語言、是奧而大語、其人民所講的則爲吸印得語、海達巴拉邦中的語言、有十一種之多、其中有四種爲百分之九十七的人民所講用、其餘八種則不過爲部落之土語、至其宮廷中所講的、則爲右爾道與（未完）

須防小孩的意外

小兒遊戲每受微傷、此微傷無論其爲割破跌損或抓傷、均應立加注意、設法治療、否則也許潰爛而釀成嚴重之症候、所以有識之父母常備療膚專藥如意膏、此膏殺菌力偉、立消傷口之毒、俾免傳染、而使新肌速生、凡割破跌損、湯火燙傷、抓傷齒盤、以及一切皮病、如濕疹疥癬、癩頭乾濕腫毒、均極神效、浙江塘棲仁泰典王君偉來書云「舍弟前在幼稚園因遊戲不愼、由小自由車上跌下、碰傷頭部、皮破血流、幸校中備有如意膏、即以搽敷、經一星期、霍然全愈、足證此膏之功效無比也」如意膏各藥房均有出售、或直向上海江西路四五一號韋廉士醫生藥局購備、每盒七角、六盒三元五角、郵費免收、一切信件可由奉天和記洋行轉上海韋廉士醫生藥局

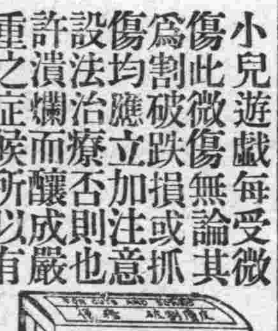

上海 韓奇逢黑鷄白鳳丸

黑鷄白鳳丸主治功效、經血不調、或久患小產、腹內有塊、黑病者、成夜不安眠、睡多夜夢者、行經血色不正、或紫黑塊及淡紅者、氣虛虧血咳嗽痰嗝、時愈時犯如同邪病、因生氣或房事所傷、以致崩漏者、結婚數年、從未生育、患經血各病服之、效力絕大、萬試萬靈、雖老婦服亦能生子、百發百中、可謂婦女第一神藥也、或年久之白帶、久不孕育、子宮寒冷、速服此藥、百發百中、有立桿見影之功、以湯潑雪之效、每購服試其效力便知、定價每打五十一元、每盒五元、外埠購買、直接向各分公司可也、全國公司五十餘處

總發行 上海英租界芝罘路七十八號韓奇逢藥房有限公司 北平西單缸瓦市一五二號韓奇逢藥房有限公司 天津法租界三十三號路義善里一號韓奇逢藥房有限公司

滿洲分行 哈爾濱道外萬國車票院內韓奇逢藥房有限公司 奉天馬路灣大紅樓西頭韓奇逢藥房有限公司 新京商埠四馬路韓奇逢藥房有限公司 營口永世街西首路南十二號韓奇逢藥房有限公司 安東中富街三十號韓奇逢藥房有限公司

奉送 男子五淋白濁 女子赤白帶下的 敖星來蘇草

男子五淋白濁、女子赤白帶下、倘或頑忽不治、不但身體孱弱、嗣猶爲堪虞、市下治淋症白帶之藥物甚多、惟藥性劇烈之者、服之則有倒提內蘊之虞、後患更不堪設、惟「來蘇草」乃婆羅洲特產植物、以其性純淨和平、治淋治帶、有特殊功效、曾奉本園暨奉天市政府化驗、患者爭相索服、認爲立愈奇效、斯病者幸速服用、俾能延年益壽、早種子嗣△上海春陽…

本藥草植物園啓 北方總經理天津東北城角三德峰藥社代理處 奉天西華門外路北眞正稻香村 大滿洲電話三七四七號 大連德記全藥房

商部註冊 靈芝商標 天津 馮氏斷癮救苦金丹

中央衛生試驗所化驗全國禁煙委員會張主席題贈（除惡務盡）

天津特別市展覽會得特獎（一百分）▲衛生局化驗註冊▲社會局出示保護▲直隸省長傳諭嘉獎▲山西省署核准備案▲天津警廳化驗註冊▲太原警處出示保護▲漢口警處核准備案▲上海商會給證獎勵▲風行海內六十六年（本堂自清同治七年設立）此丹專戒嗎啡海洛英等毒及鴉片煙癮、輕者一付用十天、重者二付分兩星期用、均能和和平平、不吐不瀉、痛苦毫無、於不知不覺中將癮斷淨、且飲食增、精神煥發、已呈各省官廳化驗註冊、復經天津煙台濟南河間黃沙河卓國昌黎無錫宜興等五十七處拒毒會試用、成効安著、戒除者指不勝數、收到各處謝函證明書▲前曾逐日在天津各報披露、每付收回藥本現洋一元、本堂爲補助拓毒起見、如蒙各縣拒毒會函購者、價目尤格外克已、以盡濟世之心、外埠函購加寄費八分、郵票一百十五分代用、本堂發售此丹已歷六十六年、非似市上藉廣告售假藥騙錢者所可比擬、是以本堂備有影印功效證明錄、如將此廣告剪下、附郵票二分、當即奉閱

總號 天津西馬路宜講所前九十四號 分號 天津法租界天祥市場二層樓上 峻芝堂

▲招請外埠經理處 哈爾濱道外正陽六道街口亨得利內柯爾登洋行經理 遼寧總經理 大軍署街震泰報館 電話 中四二一七 日三〇六七

外埠函購須附郵票一百二十六分、匯時匯票寫大西門內郵局付可也、凡滿洲國內函購者每丸付郵票一百二十六分、函索功效證明錄請付郵票二分、滿洲國內購買者須交奉天震泰報館、天津概不答復

滿洲國內總經理 奉天震泰報館

滿洲大博覽會 福券附入場券販賣店

住址	店名	電話
大連市德政街二一	同德號支店	
大連市浪速町一二九	北京商會	
大連市惠比須町一九四	同益祥	電四〇六一
大連市大龍街三〇	同盛德	
大連市三春町二	唐潤之	
大連市浪速町五〇	協茂盛	
大連市平和街七七	源田當	
大連市奥町五二	遠大百貨店	
大連市浪速町四二	愼昌時計公司	
大連市平順街二	徐利興	
大連市沙河口七八	同順慶	
大連市沙河口西町一百卅	公聚成	
大連市岩代町二三	協盛泰	
大連市逢阪町一三〇	尙誠號	
大連市西崗街一一三	鴻業銀號	電八九五七番
大連市平和街二六	天成號支店	電六〇五八番
大連市西崗街一二六	協源茂	電八四三五番
大連市西崗街一三一	同聚福	電七六五五番
大連市西崗街一五四	新昌順	電三九六一番
大連市大龍街一四	永生福	電八二四一番
大連市平和街三〇	新昌號百貨店	電三八四七番
大連市大龍街五六	良新池	電五〇〇五番
大連市永樂街一三	大連池	電二二三七一番
大連市日新街八	同發成	電四九六一番
大連市平和街二〇	天利成支店	電七四〇六番
大連市平和街四八	德記全棧	電二一二八五番
大連市西崗街四九	三義興	電七三三番
大連市西崗街一八八	元盛興	電七三六四番
大連市西崗街一四三	天利成	電四二六七番
大連市西崗街一五三	寶興隆	電五九一六番
大連市西崗街一五六	義聚隆	電五三三八番
大連市西崗街一八	德豐棧錢莊	電三八七九番
大連市千代田町五	德生東	電七四三九番
大連市千代田町六	瑞豐成	電二一二二番
大連市千代田町八	福義成	電七七二八番
大連市王陽街二〇一	仁義樓小賣所	電九六八八番
大連市福星街三〇二	福增堂	電九〇一七番
大連市福星街一九〇	廣聚興	電九二四六番
大連市福星街一九二	源春茂	電九二四六番
大連市元町一三五	玉增德	電九九〇四
大連市浪速町七九	德泰公	電七三九九
大連市奥町五五	德泰百貨店	電四一八七
大連市浪速町三四	洪來興	電四七三九
大連市浪速町四〇	洪來盛	電五二六八
大連市浪速町七二	天成百貨店	電六七五六
大連市惠比須町二〇八	利興洋行	電八八八六
大連市西崗街一七	泉順福	電四九七九
大連白雲山馬車會社內	柳成名	電二二四一六
大連市西崗街	洪來茂	電七九二四
大連市東鄕町	群英樓	電三三五二
大連市淡路町	共和樓	電七〇九五
大連市東山町四番地	信聚泰	電二一七二〇番
大連市伊勢町六〇	華成百貨店	電四五八九番
大連市奥町五二	同昌百貨店	電四五〇二番
大連市惠比須町一四七	福興祥	電二一七六三番
大連市近江町一二二	和興益	電七三八七番
大連市近江町一七	和興泰	電三八三五番
大連市萬歲町一五七	福興茂	電九五八六番
大連市福星街	世英金庫店	
大連市春日町三九	落合延壽堂	電五四一四
大連市霧島町六九	加曾利松藏	電五九六番
鐵嶺	岩本土一	
鞍山滿日販賣店	外山洋行	
昌圖滿日販賣店	住田新聞店	
奉天城內鐘樓南	奉天總商會	
奉天商埠地十一緯路	德美公司	
奉天城內軍署大街	震泰報館	
奉天日站浪速通	老精華	
普蘭店	大連新聞支局	
旅順	滿洲報分社	
奉天省西豐縣	滿洲報分社	
奉天商埠地	滿洲報分社	
吉林	滿洲報分社	

教育界

吉林教育廳招集 中學校長會議 討論各項事宜均一致議決

吉林省教育廳榮廳長、對於各校之開學日期以及各校員額薪俸、並招生之班數均須討議、故於十日下午四時、在廳招集省立中等學校校長會議、其議決事項錄後

一、開學、議定十號開學、各校整理一切、十四號正式上課

一、員額、每校除教務主任學監外、每三班教員人位定爲三人、十班以下學校學監一人、十班以上者兩人、且教務主任及學監得酌量情形少任教授時間

一、薪俸、高中教員平均一百二十元、主任一百四十元、各教員授課鐘點、以二十至二十四爲極限、音樂體操工藝例外

一、招生、省城內外總計招生八班、計外縣阿城、延吉、双城各招一班、城內一中、一師、二中、女中女師、各招新生一班、省城招生廣告、由招生委員長一中孫占侯校長刊印、日內即照章宣佈

樺甸縣公署 請設立中學 省令教廳核辦

吉林省長公署、茲據樺甸縣公署、具文呈請以該縣距省頗遠、往來交通、異常困難、以致凡在縣高小畢業後、有志升中學、以期深造者、諸感不便、難免有向隅之嘆、茲爲便於升學、以重教育起見、擬在縣城設立中學、是否可行、不敢擅便、爲此呈請核奪示遵等情、省長公署當即飭教育廳查核辦理云

蒙養園主任 劉春香接充

吉林省立女子師範學校、附設蒙養園主任、現已病歿出缺、遺席重要職責攸關、未便虛懸、該校遂於日前聘委劉春香女士接充蒙養園主任以專責成、劉主任已於日昨到校視事云

物理學會舉行 第二屆年會

滬訊、中國物理學會、昨日仍在本埠交通大學上院物理學教室繼續舉行第二屆年會、上午八時半起止十二時宣讀論文、正午大華科學儀器公司假新雅酒樓歡迎宴會、下午二時至五時參觀學術機關、晚七時中國科學社及中華學藝社歡迎宴會、茲分誌詳情如次、

出席會員、計到會員李書華葉企孫、丁燮林、裘維格、王守競、吳有訓、薩本棟、張紹忠、東星北、顏任光、康靖桂、趙忠堯、朱廣才、韓毓泰、嚴濟慈、周同慶、丁佐成、徐仁銑等四十餘人、主席副會長葉企孫、紀錄秘書吳訓、由主席致開會詞、畧謂本日繼續宣讀論文、惟論文有十五篇之多、故每篇祇能宣讀十分鐘、討論時間五分鐘希各注意云云、宣讀論文(一)北京大學王守競張仲桂之測定短少物體楊氏彈性係數之方法(二)北京大學王守競趙廣增之晶體切面上形狀分佈之或然率、(三)浙江大學張紹忠之高壓力下液體比電容(四)北平研究院嚴濟慈鍾盛標之臭養紫外吸光及紙空中諸含臭養量之推算(五)徐家匯天文台卜爾克之中國地磁的幾種觀察結果、(六)雁月飛魯若愚之華北重力加速度之測定(七)北平研究院嚴濟慈錢自照之壓力對於照相片感光之作用(八)浙江大學東星北之吸力及電磁理論(九)北平研究院嚴濟慈吳學藺之延胡索之吸收光帶(十)清華大學陸學善之名原子氣體所以散射X綿之强度(十一)北平研究院嚴濟慈等水晶柱被扭後發電之量的研究及其反象之預測、中央大學施士元之鈺CC及放射卑達線之磁譜(十三)中央研究院陳茂康之一種脈流發電器之初步報告(十四)北平研究院饒毓泰之對稱多原子氣體帶譜之司達光效應(十五)北平研究病院饒毓泰吳學藺之溶解物之溶量對於溶質柱孟頻率及拉孟線之强度影響之初步報告

蓋平各中小學 籌備開學忙

蓋平電光石火、瞥眼新涼入序、暑期將滿、開學在即、各中小學當事、刻正籌備開學、一般教育同志、又將擔其黑板白粉之生活

醫校考試揭曉 又定期開學

吉林省立醫學校青木院長、茲以該校日前考試新生、所有各科試卷、業已分別評閱完畢、至身體檢驗、已於日昨經醫官檢驗完畢、遂即列榜發表、計錄取劉啓賢等五十名、當即通告定期開學、照常上課云

山大暑期學校將 學行臨時考試 俟修業終了再行畢業試驗

魯訊國立山東大學暑期學校修業期限共爲六星期、茲悉該校現以各學員修業已逾半期、亟應舉行臨時考試一次以覘各學員之程度、一俟修業終了、再舉行畢業考試、據聞該校昨已布告各學員一體遵照、茲特錄誌其原文如次、爲布告事查暑期學校、修業期限共六星期、茲定於修業中途、舉行臨時試驗一次、修業終了、再舉行畢業試驗、除分行外、合亟布告週知、仰全體學員務各知照爲要此布

師範學校組織 大博參觀團 於十八日赴遼

營口駐營省立高級水產中學校侯校長、已誌本報、調任省城女師校長、茲聞遺缺教育廳以省立第一初中校長趙普升任、聞趙校長于十二日由省來營接事云、縣立師範學校師六級學生、計四十餘名、于今年寒假畢業、該校奉教育局令定于十八日令該級學生組織參觀團、赴大連觀光博覽大會、以資借鏡、聞每生徵收旅費大洋十元云

旅高公學校 出席講習會

旅順本月十三日、於大連開催教育講習會、旅順高等公學校出席者、爲古野鈴木兩教育及羽塲、青柳中島、村田諸訓導云

通化教育分會 已正式成立

通化茲奉本縣教育分會公函內開、略謂七月卅一日、依法選舉楊培武爲會長、于振灝爲副會長、田滋湘、杜岱岳、李鳳彩、楊發東、張兆文、等五人爲幹事、李慶和楊鐵瑛、郭鴻祿、馬清川、張忠謨等五人爲評議、當即宣誓就職、八月一日分會正式成立、會址設於十一校院內、爲此函達查照云云

學生文藝

以古爲鑒可知興衰 (蓋平林滿島)

觀其人之品學、則可知其前途、觀其國之行政、則可窺其將來、以古之某也之興、而鑑今之某也之王、以古之某也滅、而鑑今之某也亡、兩兩相較、若揭也、夫古之唐堯虞舜、其何以能王天下而百姓歸之、爲其講道德、說仁義、紀綱明、法律整、故當代稱爲仁君、後世謂爲聖帝、古之桀紂、何以亡其國、以其暴虐無道、政治紊亂、以致百姓有偕亡之欲、當時來獨夫之稱、吾前東省政治不良、愈趨愈下、三綱不講、四維不張、識者知爲則亡之先兆、卒現之於後、正如桀紂之所爲、以待湯武也、故九一八、友邦大發惻隱、不辭辛苦、救三千萬民衆、得登彼岸、並勤懇指教大修綱紀、薄稅斂、省刑罰加以忠信之道、孝悌之義、雖婦人孺子、有口皆碑、由此觀之、滿洲大國之前途、豈可量哉、將來稱雄世界、萬國獨尊、定有不免、吾等不禁拭目望之、唐太宗曰、以古爲鑑、可知興衰、其言誠不謬

自治說 (營口縣立第六小學校高十一級生 王樹功)

人爲萬物之靈、生於世界、不知自治、將必受治於人、自治之道、果何謂耶、即自已治理自已、不受治於人已矣、其範圍甚廣、大則一國小則一家、一家能自治、漸染成多數家能自治、多數人能自治一國人幾乎全能自治矣其國遂能免受治於人、並可治他人、苟或不然、不但不能治理他人、反將要受他人治理、故吾人必養成自治之心理、如今之人皆有自治之心、則遊人少矣、然則、自治者如中流砥柱而不移、如草風壓而不折、是以謂之自治也、由此觀之吾人豈可不自治哉

河千一瞥 (營口縣立第六小學校高十一級生 王樹功)

大氣炎熱、吾儕在校終日修學殊覺煩悶、腦筋昏濁、某日吾邀學友二三往河岸一遊是日也天氣清爽、風和日麗雲淡風輕、空氣新鮮、余與友相互携手而行、遙聞水流澎湃作聲、時入我耳、漸行漸遠、未幾乃至何岸、見夫河中小船往來、漁人垂釣、隨波飄蕩、上下天光、一碧萬頃、遙望處處如畫、山青水秀、無非大塊文章、旁有公園、觀之、桃紅柳綠、樹林青青、芳草萋萋、百花盛開小鳥飛鳴、於是與友且唱且行、有清溪一道、楊柳成行、余與友坐臥柳蔭之下、清風吹來、頓覺精神活潑心曠神怡、俗慮一清、清風掠地空氣新鮮、赤日行天、愈坐愈樂、未幾、日落西山、遂與友散而歸家

學生文藝 歡迎投稿

教育局委派 各校職教員 決無人情面子

本溪教育局、現以暑假期滿屆開學之期、各校職教員之去留、乃以功積教學品格程度而定、鍾局長對教育之發展極爲努力、故委派教員向重人材主義、決無人情面子、況教育乃神聖清高事業、其能以黑幕重重而爲之、故無相當資格者、不必奔走矣、不要因爲金錢、而貽誤國家青年、況鍾君鐵面無私、絕以資格相符而採用云

各學校遵期開學

扶餘溷來焰炅已去、秋涼初來正宜讀書、暑假現已度完故本縣各中小學校、一律遵於本月十日正式開學、是日除舉行開學禮外、並通令各校學生速備齊書籍、購買課本、俾以正式開課、而免擔延時日荒廢學業故凡莘々學子者皆指日携笈赴校上學云

藝專學校成立 開繪畫展覽會

奉天大北邊門外東亞藝術專門學校(前成城中學北校)爲創設聿始、喚起社會人士注意起見、自本月十四日起、至二十一日止、開學校成立教授作品展覽大會、會場在該校大禮堂、作品約百餘件國畫、西畫均極美善、大有滿日琳琅、美不勝收之概凡醉心藝術者、盍一往觀摩乎

禮教科體育股 劃入學務科 於本月十五日 各校一律開學

奉天省公署教育廳長章秀石氏、近鑒於體育一項、本爲使一般民衆之體育之獎勵督促、及提倡爲最大目的、故附於禮教科內、亦因禮教科之掌管、多屬於社會事業也但該廳體育因限於環境及種々關係、只作各所屬各校之體育上之種種計劃、與設施、因之又屬於學務科、近爲便於統制及進行諸方面、乃將禮教科體育股、撥劃於學務科學務科原有普通教育特別教育兩股、添此一股、則爲三股云

又訊、現屆一月十五日、又是省市各校秋季開學之期矣各校學生均束裝整餞、匆匆來省、開始於十五日舉行始業式於十六日即正式上課云

哈爾濱各學校 定於十五日 一律開學上課

哈爾濱訊、大哈爾濱市成立後、濱江教育局管轄之各學校、亦收歸市教育廳管轄、但教育局仍以資統一教育、然存在、現在署期已過、教育局昨奉廳令、轉行通告各校、定於本月十五日、一律開學上課云

秋季開學期 教局通告各校

瓦房店復縣教育局、林榮裕局長、現查各學校、所放之暑假、已轉瞬多日矣、亟應規定開學日期、以免悞時故經核議再三、乃定於八月十五日、實行開學、對此已定之期、皆一一發出通告、俾衆遵照云

遼陽各書局 運到教科書 以便開學購用

遼陽邑各大書局、以本月十五日各校已屆開學期、故均爭相由奉運到教科書皆在門面牌告以惹顧主注意云

體育

滿洲國體協會主催 全滿庭球大會 將在大連滿鐵運動場舉行

新京全滿洲國之庭球選手權大會、由滿洲國體育協會主催之下、規定左記開催日期及場所並報名參加截止日期等如左

一日期　九月三日

一地點　大連滿鐵運動場

一報名截止期　八月二十五日

一參加費　一組金二元參加同時交付

一報名地點　滿鐵學務課　滿洲國體育協會

體委會準備 參加全運會 注意緊縮目標

魯訊、教育局體育委員會、及體協執委會、於十一開聯席會、雷局長及教局王科長亦列席、首先舉行體委會議、由郝更生主席、張貽先委員代表參加全國運動會標準小組委員會報告會議紀錄後、由雷局長報告、因經費困難希望對參加全運應注意緊縮之目標、維對體育場之管理與運用問題、發表負責聲明謂業經與市長商定、爲節省經費、及管理與運用便利計決採用委員制、(委員七人至九人)並指定常務委員三人負責辦理一切、委員人選、亦定日內即發表云云、繼即進行討論、(一)參加全運會錦標、及訓練辦法、議定爲適合經費之便利、球類一律不參加、祇選送田徑、游泳及國術選手、除國術由國術館負責選拔外、其男女田徑選拔之標準、依照小組委員會之辦法辦理、一凡本市參加第十七屆華北運動會、會經得分者、二如有等於或超出本屆華北會各項、第三名成績審查合格者、游泳選手則俟水上運動會舉行後決定(二)游泳比賽會改與體協會聯合舉辦水上運動會議畢、舉行聚餐、餐後繼開體協執委會議決、(一)舉辦青島市公開網球比賽、推定郝更生谷源浴、張貽先、二委員協同趙化程幹事辦理、並與青島網球會商洽進行、(二)舉辦水上運動會與教局聯合辦理推定張貽先、衛國垣趙化程、顧綬卿、沈瑞珍、五人負責籌備、日期地點及辦法該小組委員會擬定

體育補習班 各學員原職 教局奉令保留

魯訊、教育局昨奉教育部訓令開、案准本部暑期體育補習班函開、案查本部前以提倡國民體育、爲復興民族切要之圖、特於本年暑期創辦體育補習班、藉以訓練在職人員、以謀各地方體育之改善、風聲所播、全國景從、以弱圖强、自在意料之中、現在本班上課、業已兩週、各地學員踴躍參加、進修精神深堪嘉慰、惟值茲暑期開始、各該學員之原服務機關、或主任人員更動、或因不明眞像、恐有隨意將來班補習人員、改聘情事、不獨無以挽此次、考々求學人員、抑亦有背教部提倡體育之本意、相應檢同本班學員名冊、函請查照、迅予分別通令各省市教育主管機關、轉飭所屬凡此次來班補習人員、原有職務、一律應予保留、不得隨意改聘、俾該學員等、得以安心求學、以利教育、實紉公誼、等由、並附學員名冊到部准此、除分行外、合行檢發學員名單一份、令仰該局遵照辦理云云

頭痛靈

男女老幼各種頭痛絕對斷根永不再犯

各大藥房皆代售　大連德記全棧大藥房發行

絕對斷根　心痛　肚痛　膨悶　脹飽

北腹舒快丸

各大藥房皆代售　大連德記全棧大藥房發行

各科診療病室完備

岐山醫院　醫師楊鳳鳴

小崗子平康街三十七番地　電話四六五七

風寒重症　負責保愈

鹿茸活血壯元酒

患病諸君莫失良機

●敬告官商工農各界患風寒病●諸君請注意本藥酒三大特長

(一)方藥珍貴、此酒係按清室太醫秘方、揀選梅鹿茸藏紅花眞虎骨、白花蛇、及各種珍貴藥品、加工秘製、又蒙官廳許可、化驗有效、較普通藥酒力大百倍

(二)注重活血、先賢有言、欲治風寒、當先活血、血活氣調、風寒自滅、不知活血酒、但知祛風、視普通藥者相差不啻霄壤

(三)見功迅速、効力綿長、腰疼、腿痛、風寒、麻木、左右癱瘓、半身不遂、年高服用三日、必見奇功、又必能年老身强體健、服二三瓶、保險永無半身不遂之患、每瓶大洋兩元、(藥價)優等

雙料三元　總經理處奉天中街大德生藥房、裕泰盛絲房、裕泰東西號、鐘樓南大德生分號、軍署大街祥震泰絲房、大藥房站町會發祥絲房、南滿處奉天中街裕泰盛總報館、寄郵費兩角、每瓶不誤、欲閱詳細仿單、請即向該號函索

女界福

婦女靈藥

調經種子、白帶赤帶、胎前產後、腰痛腿痛、子宮諸病、婦女癆症、飲食不思、面黃肌瘦、婦女一切諸症、莫不神效、主治書函索即奉

各大藥房皆出售

女界福總發行處大連平和街四八　德記全棧大藥房　電話二一二八五番

肺病吐血去根藥出世

肺結核專門研究家趙羨忱大夫發明

此藥專治青年男女老幼三期以內肺病久咳成勞大口吐血痰中帶血面黃肌瘦危在旦夕肺癰肺痿五勞七傷咳嗽痰喘經年不愈速購此藥不論何種肺勞輕者一料極重者二料保險去根每料十四元病者凡服此藥大便色黑是眞品否則假冒外城函詢症候附郵票四分答覆

總行奉天大西關月窗胡同門牌一七二號精業堂理肺藥房

代理店　大連華西藥房　德記西藥房　同振興藥房　遼陽永峰源鞋店　太興錢莊　振公盛源油房

奉天稅務監督署對過

歐美藥房東號

●●母體健康兒肥胖　服用本號自生乳

●●失乳瘦兒母焦憂　一瓶下乳如泉流

△每瓶售現洋壹元外埠加郵四角

代理店　◎海城素恩藥房　◎鳳城豐泉　◎蓋平咸春堂　◎大連華泰藥房　◎大連西崗康德記　◎開原城裏同順成　◎瓦房店儒和藥房　◎營口營口藥房

本社　經理部　四〇三三　電話　編輯部　七五一四

針灸專家　王鏡湖

本堂應診時刻、每日午前門診、午後出診

精於岐黃、富於針灸、每日所診子傷感、四時雜症、婦嬰一切險病、及男不效者、如經針灸、無不手到病除、茲將針灸各種疑難大症、百藥主治列後

一針中風口眼歪斜等症　一針偏正頭疼瘧疾吐瀉等症　一針心腹腸痛反胃積聚等症　一針婦女經閉癥瘕痞塊等症　一針風寒麻木腰腿胃痛等症　一針霍亂轉筋及腸絞痛等症　一針火眼牙疼喉痺等症　一針小兒驚風疳疾等症　一針男婦老幼羊癇瘋症等症

國醫高警堂

雙層化積膏

專治積聚痞塊、氣滯胸腹脹滿、腰腿筋骨痛、婦人白帶、小兒偏墜痞疾、神效

奉天大東門裏志仁堂啓　電話三六六七號

愛慕「孔明神數」者注意

查孔明神數之書係蜀漢大神數家諸葛亮所著、復經邵康節演解、凡關個人之休咎、只要誠心祈求、均能表而出之、無不靈驗、云天有不測風雲、人有旦夕禍福、此語確係至理、不過吾人細察及事之臨頭則悔之晚矣、是此書之神秘、吾人所能逆料而故此鄙人珍藏數載向不肯輕易示人、實非吾好者別開生面特再提出於世、每冊收國幣壹圓、爲同好者收費壹角、另贈與繪圖暗室燈各一部、此(廣告)特別優待機會不再、愛者速購可也

(通信)奉天省城內東印書館代轉　立達氏皮謹

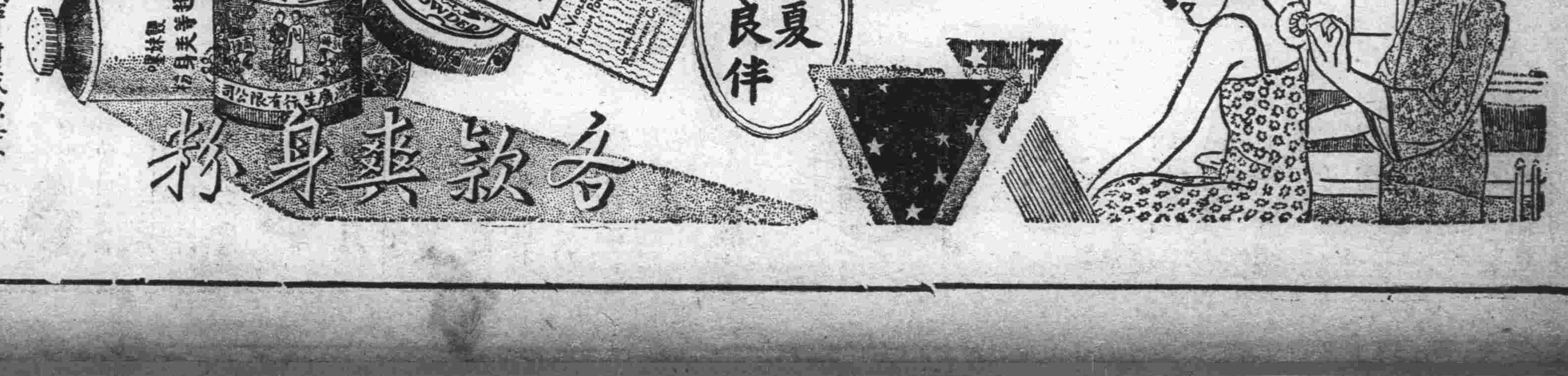

廣生行有限公司

總發行所　長春頭道溝大馬路　大連監部通八十番

廣生行有限公司啓

消閑世界

送女返瀋校　（篁洲）

車馬竟前總不休。茫茫暮靄繞南樓。駒光一月輕消逝。纔覺新凉又遠遊。天倫小聚祇三旬。難怪臨歧淚濕巾。此去陪都秋正好。螢窗莫負少年身。

求學時代的回憶　（柳溪）

窗外淅瀝的雨聲，和室內打的鐘相酬答，棹上半明的孤燈，和夜不成寐的我作伴侶，在這不知不覺的中間，不由得又想起我求學時代的事來。

我家很貧，十三歲那年纔上學，上學那天，還記得是陰曆二月初三日，因爲我家距校有十幾里路，所以由我父親背着被褥，把我送到學校裏來了。

那時候的學校，將纔興起，校長教員，多係老學究一般的舊人物，他們的教授，不但是注入式，訓育方法，還是用那無情的體罰，所以教鞭，手板，長短大小，無一不備，因此關於我的功課，日夜用功，格外謹慎，以免挨打，恐怕挨打，言語舉動，終日設法，應付先生，以不挨打爲能事，那知學問之可貴，技能之有用，先生訓教的苦心呢，光陰似箭，日月如梭，轉瞬四年，初級畢業了，

初小畢業第二年，升學縣城高小，這校規模較大，諸位先生的教法很好，講解又很明白，我的功課，較比初小，大有進步，訓育方面，重罰我們自治，若是犯過，重罰才打手掌，輕則罰站幾分鐘，不像在初級那樣的利害了，所以我快樂得很，也略知道些學問技能的可貴，爲將來謀生活的工具，光陰像流水一般的快，那能經得起消遣呢，不知不覺之中，又已三年，高小又畢業了，

高小畢業後，無力再升學了，只得閑居在家，這時我在高小同級畢業的同學，李茂稍那漸漸當了教員，因此惹得我的哥哥嫂嫂，常對人說，「李某，郡某當老師了，某劉某也當了師爺（我鄉俗語稱文牘會計等職的人叫師爺）了，他們也都是高小畢業啊！……」當時我有心和他分辯幾句，也是無益，反聽了兄弟們不和氣，還得吃些『嗟來食』聽些『譏刺語』看些白眼珠和冷淡的面孔，唉！忍爲高，和爲貴！自恨學問淺薄，沒有技能，自謀生活，也只得偃旗息鼓，自下去罷了，唉！這也算兄弟如手足的一回！

人不該死，總有救星，恰趕這年秋天，縣城師範學校成立，被兄嫂見棄的我，求親告友，替我說和，結果，方才准我就近升學師範，此次因受兄嫂的白眼，所以對於功課，日夜用心，舉動行爲，處處謹慎，在苒光陰，眞像白駒過隙，倏忽三年，師範又畢業了，

此次畢業，非以前之畢業可比，這回可當上教員了，月間的薪水，也得二十多元的大洋，這時我的哥哥嫂嫂轉變爲喜，常對人說，總是我的弟弟能爲，家裏零用衣服應酬……等費，全賴他的薪水，要不然，我就得債台高壘了，……這時候的對待我，比較以前，正成反比例，反以我的是爲是了，咳！人情的冷暖啊！

我求學的經過，本不足述，我作的文，本不足觀，所以要把他寫出來的，不過是要希望未畢業的同學們，早爲努力求學！以我爲前車！以免出校後，受社會上人們的白眼啊！

一九三三，七，二五寫於八道江江北六區一校

白雲曠譚　（曉雲）

一、王求復仇記

師王老酒，魯南人也，幼即臂敵數人，善施單刀，江湖尊號之爲單刀王，往還京濟道上，二十餘年，專保商旅，不保官，綠林莫敢覷也，某年，獲巨紳携眷南下，爲惡僧奪鏢殺害，鏢侶多嘆之，欲爲復仇，

王有子名求，年九齡，亦明拳脚，且有暗器，時奉母在家，聞父噩耗，痛不欲生，堅欲報復，母責以年幼不能敵，徒傷生命，並許以時日，不聽，買裝別母，逕向直隸而來，遍訪惡僧，一日遇一老道，問及家世，謂曰，汝父吾之摯友也，爲熊仁寺超明僧所害，汝欲復仇，須如此如此，方能奏功，求依計問津前往，

超明僧自劫得鏢後，意氣揚揚，自豪一時，醇酒宣淫，亂及清規，是日早餐後，一稚童來寺，一哭謂圓僧佛化，圓僧者，超明之師也，超明聞之，泣下沾襟，取巾拭淚，童趁時出飛鏢殺之，中而斃，童既殺僧，越垣而逸，徒僧追之莫敵，歸而取覩之，赫然上鏨（王求）二字，蓋王求（感敵得除）之計，老道授之也

讀『開房問題』後　（莖飛）

在悶熱無聊之昨晚，我就拿起來釘在報夾上之滿洲報亂翻了一回，於無意中，在消閑世界欄內發見一個『開房問題』的題目，覺的此問題是不常見聞的，遂讀其內容，始知爲西崗商會樓上的開房之事，該房現在是否閒而不用，我固不知，但就據峰君之云云，與其提議，就引起來我的種種感想，

西崗商會樓上，在三四年前，曾辦過夜學（實業補習學校）差不多人人皆知，但後因種々關係，以致停辦，不禁令人痛惜之至，查國人之文明與事業，所以不能與列强並駕馳驅者，皆因教育不普及之關係，裏省之情形如何，且不必論，就連地之實事而言，國人差不多足三十萬人，可是國人所設立之教育機關有幾，與他方有天地之差別，當此文化急進之時代，一般服務社會者，想在晚間乘隙求學之人們，竟感受到無相當處之苦，果該房閒而不用，不能不說是將有用之物棄於無用之地，又不能不說其爲不經濟之事也，論西崗一部而言，在該商會樓上辦一文化之事業，誠是一個恰當之中心地點，然前次所辦之夜學，究屬何種特別原因以至關閉，固不詳知，今捷峰君提議莫妙在該樓上設立一圖書館一節，實在是一個絕美之提議，果蒙商會注意及此，肯應聲而起舉而再興，乃吾等苦學者之福音至矣，

因設圖書館，則不拘何人欲研究何學，均可隨時隨意到該處翻閱考查，如斯則不獨國人之常識可漸增高，即將來之文明與事業，亦有莫大進步之希望，但此事能否實現，其責任全在商會方面，務希商會諸公，注意及此爲感

桃花江干　（九百）　（黃旭）

「貞娣姊也是好幾天已沒有出來了」

「她也是在預備出閣麽？怪，好說話的 他們四個都不出來了！」

「或者她跟楊先生到香港去了罷？」

「不，昨天我還看見楊先生，獨自拿着洋琵琶登山了呢！」

「並且今天上午，我也見得貞娣姊同她母親到下江去了」

「怪！怎麽他們白天出來，夜里不來玩了呢？」

「不要管那些，還唱我們的桃花江玩罷！」

「……桃花江是美人窠……」

麗京同儂人都在度着一種『偷』生活的愉快，斌郎同貞娣都有着一種期待，這樣地隨着光陰向前進，經過一度雪地時期，又到桃花開節了

清明日，桃花江畔，回來山上，新樹嫩草在呈着一番綠化世界，點々地黃土前，紅男綠女在作着把戲，張張地白紙漂飛，絲々地青煙雲散，有時候傳來陣陣地哭聲，雖則哀怨得可憐，但是春的一切却都不理會這個，儘在播放着快樂，你注意着，那春的風在探着春花的春心，春的鳥站在春樹的枝頭上唱着春歌，一切的一切，都充滿了春氣，都在屈服在無常的春天里了

貞娣隨着母親離了墓地走到回來山前正遇到了斌郎

「斌郎！去上墳了麽？完了沒有？」

「完了，你們也是才從墓地回來？」他向着貞娣的母親鞠了一躬

「有禮貌的孩子！」毛夫人說「到我們家里去玩吧！」

「現在就去吧！」貞娣附和着，「斌郎！怎麽一連好幾天沒有去找我？」

「幫助父親打柴了，」他跟着貞娣母女且走且談着

「今天早晨上街里，我得讀了一回新聞紙了！」他說

「有什麽可注意的事？」

「江西湖北各省的共產黨太猖獗了！」

「這一黨不是匪賊麽？」

「可不是！危險地共產黨太可殺了，他們竟對良民姦掠搶奪！」

「那樣可毀滅的人物呀……」

「算不得人物！野獸一般地共產黨！中國眞糟，出了這些！」

「沒有官兵去剿滅他們麽？」

「有！軍事委員長蔣介石在坐鎭堵剿呢！」

「官兵去剿，這可殺地共產黨一定要亡的了，多可喜呀！」

「但是此剿彼起，難以肅清，這年頭，中國倒霉極了」

「還有這樣可怕的事啦！」

「我將來決定當兵去，殺盡那共產黨，爲國除害！」

「我也決計同你，一起投軍，剿共，爲民衆謀幸福！」「這是青年人當作的事！」

貞娣的態度是十分嚴肅，有如斌郎底！

「但是女子是不能當兵的呦！我聽人說」

「那末我可以將在後方當一名救護婦，救助去剿滅那可殺地共產黨中而不幸受了傷的忠勇地官兵們，這也是救百姓地工作呵！」

「是的，我將同你一起去！」斌郎緊緊地擊了一下掌

「共產黨太可惡了！大亞細亞中不要共產黨，全世界也不要這種蟊賊！剿除這些不講人道的，世界才能和平光明！」

「是的！報載赤俄爲害，也要反對！」

「……」

「楊先生到你家里去來？最近幾天」

「沒有，從去年我姑母同來，他就不常到我家里去了，他那種奢華的慾望我根本瞧不起！他是無用地青年，我們要少同他交際！」貞娣說，「斌郎，最近你見過麗京姊了麽？」

「沒有，她似乎厭煩我，我何必要見她呢！你呢？」

「也不常見，聽他們說，她常和我表哥在一起玩着」

她說了後，又生悔了，怕他以此傷心，

集郵常識錄

七五 國際航空郵件實行連絡（二〇五）　海城宋堯階

Par avion be mosoou a Berlin 字樣，倘欲由伊爾庫斯科，至莫斯科，航班寄遞，即註明 Par avion be Ikontsk a moscou 字樣，倘欲由伊爾庫斯科，至哥尼斯堡，或柏林間，全用航班寄遞，即註明 Par a vion be Irkontsk a Konigsberg 或 par avion be Irkontsk a Berlin 字樣，至於郵費，除照納郵政寄費滿單所規定之普通聯郵資例外，另應加收一種，航空郵費，仰令週知，此告

中華民國十八年六月二十七日　郵務長李齊　協理郵務長張榮昌

上海郵務管理局通告第八二六號

照得大連，朝鮮，及日本間，業經開辦航空郵運事務，玆將往來飛行次數，及日期列左

大連｜京城｜｜朝鮮｜｜間　每星期一，三，五，往返飛行各一次

京城｜朝鮮｜博多間　往返飛行各三次

問住了　（袁錦文）

二年以前，最親近的故友滿平生，今天搭了八點鐘的車來鐵，特來探望我！相見之下，愉快萬分！我急忙央校役給泡壺茶，我們各自飲了幾口，因爲他我都不會吸煙的係關，所以倒沒有買煙捲，於此可知我不會交朋友而善於冷淡人，好在是知已之交，當然平生也不能怪我

「走啊！走走去，待我請個假，咱們上街走走，找地方談談去……」

「那，那好呢？不又就誤了你的工麽？……」

「沒甚麽！這幾天的工作，不十分忙！多半儘閒着，請假是最相宜，你坐着啊！我去就來的」

「我要走了，別請假，別請假！」

「別走！別走，我去就來的！……」

「……」

好久好久的工夫，我請好了假，挪了三張十二元的奉票，大概在平生去又不是，等又着急的當兒，我才到來

「冷淡了啊！我洗々臉，穿上大衫，咱們就走……」

「嘿々……」平生笑了！在他圓滿的面孔上，似乎帶有譏嘲的成分，在我心裏揣度一定是笑我，洗臉，穿大衫，未免多事？……

我是不論他怎樣，自已用水和一塊土城，把地皮色的臉，用力的搓洗了兩遍，可是毫無成效，地皮色的臉，依然是地皮色，便也不去管他，急忙穿上那件粗布自來舊的長衫，在我穿長衫的期間裏，還算屬牠最時派咧，長瘦的身挺和袖，都很合式，而且也短小，開襟，高的領子圍脖，都稍微帶點！摩登化，穿過長衫之後，便換上白洋服式的褲子，白帆布的鞋，穿帶完了，把三張十二元的奉票，同時也暗々謹々愼々塞在長衫兜裏，塞錢的時候，還用手仔細探々，很怕塞外，或是兜不窟窿，給我丟去！

「走吧！……」同時我又戴上帽子

「穿好了呀？　瞎扯，走甚麽？……」

我們倆在街上蠕動了，還有我們倆的影子相隨，嗒郎々，遠遠衝來一輛馬車子，嗒道上的沙土，激起了一丈多高，把我用水搓洗過的土色臉，又拂上一層土面，平生不住用扇搧着，並且喚道，「好利害的沙土！」在這迷蒙中，我遠看見了，車子上坐的是兩位女郎，靑色的衫子，開襟邊，露出鮮紅的襯衣，我倆緊走幾步，飛奔過去了，看見街的兩傍，電杆上，牆角，臭洋溝傍，一些麻鄰觸目，美不勝收，一個廣告，也散漫不經心的過去了，因爲我心裏在打算別的一個問題——就是找那三張票的消費法，「啊！請平生，請平生！可是怎個樣的請法呢？這三張票核六角現洋，夠幹點的？喝汞羔吧？太輕薄了！不值敬人？下館子吧，不夠叫一個菜的，唉！難！唉！難！……」

「哦有了！哦！有了！……」難極必有路，忽然想起來了，有經濟而堂皇辦法了，不是嗎！去年我在餡餅粥吃過餡餅，口味倒不壞呢！何不請平生吃餡餅去，餡餅一角錢五枚，而且菜飯都有了，錢，五六三十，三十枚餡餅可以不必叫菜，再說這六角足夠吃的，就是這個辦法了，於是我領他走進餡餅粥去，揀一個單間，窗口向平康里，由玻璃可以看到她們妓女，伙計過來，問我們喝酒不？恰值一對是在禮拜，接着端上了匙箸，和押棹菜，四個菜碟裏，無非江豆靑豆黃瓜，還弄一塊亂豆腐？

「淨扯！費這些事！……」

「沒什麽？吃頓便飯，太不恭敬」……一會兒餡餅上來了，一碟五枚，上來三碟

「不足用，再來，五枚」我和平生吃起來了

「多吃！多吃！別客氣，要裝假，可是挨餓的！不恭敬……」

太不像了！我一方面慚愧，又一方面謹慎着道歉！一會兒，吃完了，伙計一算，一共才吃得三角半錢大洋，眞的不多！急忙掏出來兩張票，明知這是不好往回找零的，正好給小櫃吧！於是漱口擦臉帶上帽子，在道謝聲中，我和平生，洋洋得意的，出了餡餅粥的門！因爲要在有錢的人們，出了這兒正是平康里，酒足飯飽，正當倚翠偎紅，但是我呢，兜裏已祇剩一張十二元的奉票了，再有我曾作過一節履險記，那麽作去豈不言行相違，自已矛盾了嗎？再有突觸眼簾的大戲報貼在牆上，皇皇大字，「金桂蓊」的桃花菴，想去看戲吧，又不够買票錢！無計奈何，我又運用腦筋，打算個遮蓋的遭兒

「走啊！往回走，上山走走，不是咱來時，還看見兩個迷死嗎？……」

「你呀，淨瞎扯，總不改這樣浪漫，去就去唄，甚麽迷死迷活的，走罷！……」

我和平生折回舊路，又向龍首山去，路上也無非是，說句自譽的話，是安步當車的走着，穿街越巷，不一會兒，已到龍首山俱樂公園的鐵門前了，由石級一蹬一蹬的走了上去，這時迎面而立的，便是一個大牌坊，這個大牌坊，也是使遊山的人們，先看見牠，所以築在這裏，而且使人必要看見牠，也負着一個重大使命存在

平生站住了，目光直衝向大牌坊，他叨叨的念道「萬家生佛，又陳公澈六德政」可是念了一便，神精却好像驚疑？又好像有什麽難解？我居在主人的地位，看他這樣爲難，要不去解釋解釋，未免有負於客了？便假作有成竹在胸的樣子，十足神氣，悄悄的問道「平生！你郎在那作影隱身法麽，你是甚麽呢？直勾勾底，有女法眼看的淸楚，何妨告訴訴我怎麽個樣，我好告訴你他的性名？……」

「你呀！我看你是太壞了，說話行動，都不忘掉女性，將來也怕你入了女性的迷，我像你呢，會那樣癡的獃女性，再說這時候的人，也不神法，障眼術？我又不是甚麽法師，怎麽會長法眼，我六……「這」「萬家生佛」和陳公澈六……等不知是怎回事，正要問々你呢？……」

「那嗎？那嗎？你何不早說？却偏，絮々叨々，什麽大壞小壞，女性不女性的，我告訴你，這是我們鐵嶺最先的縣知事，名叫陳澈六，在這縣時，愛民如子著有成績，人民受他的恩惠，無可報答，就大家集貲，爲他建立這一座牌坊，頌他的功德」

「啊！原來這樣！我可以看看碑文呢」他像個近視的走向前去看碑文

「唔！還是新裱糊的，呀？百貨商店，大減價，蚊蠅驅除，這也文不對題呀，那裏有什麽公德事跡，盡是廣告呀？……」

「咳咳！你眞糟！誰要你看碑文來？我講給你聽就行，你又何必多那一舉呢？」

「唔！言之謬矣！牠既是頌德政的，必有德政的事跡，如果光知頌他的德政，而不詳細德政的事跡，誰知他爲施仁濟困而稱爲德政，或是爲貪殘暴斂而爲德政呢？況且碑文的書法，或宋體，或魏體，寫的軟勁？刻的好壞，這不都應當得知的嗎？不然把宅建在這裏作甚麽？我們在這兒佇立，又爲的甚麽？再說我是和你同來上山，你使我自已來，我怎能知道呢，講給我，宅的怎長怎短，假使就是那個都城的騷人墨客，一旦從遠地，來遊名勝，觀見這偉大的建築，而不知是爲誰而建？他能上那兒找個熟人，來講給他呢？這樣以來，頌的是甚麽功德，不過這大的建築是個配搭罷了」

「……」我聽了，也閙個無話可答

八、五、寫於鐵嶺　（完）

我瞧不起他　（柳溪）

一、面上分明帶着煙灰色，偏說鴉片的害處，如何之大，這樣的人，我瞧不起他，

二、學生本應努力讀書，偏講吃穿和戀愛，如何之好，這樣的人，我瞧不起他，

三、官吏原是替人民辦事，偏吹鬍瞪眼說他，如何之尊，這樣的人，我瞧不起他，

四、見了有錢和有勢的人，偏生出諂容說話，如何之恭，這樣的人，我瞧不起他，

五、當朋友面前淨說好話，偏在背地裏說他，如何之壞，這樣的人，我瞧不起他，

六、自已本來沒有特長處，偏要顯他的能爲，如何之妙，這樣的人，我瞧不起他，

七、家裏本來是四壁蕭條，偏要說他家的錢，如何之多，這樣的人，我瞧不起他，

八、某要人與他本不認識，偏要說與他之交，如何之厚，這樣的人我瞧不起他，

菊夜新歌　（壯魂）

豔。秋。衛。之。勝。三。闋。

豔秋衛霓裳健將，色藝絕塵之女優也，足跡遍遼東，萬人空巷，內外香車所指，年來雖春光漸老，然引吭一歌，足爲聽者魂銷，惜芙蓉漸瘦，芳體爲攤，稍足詬病耳

氏津產，王姓，先世業商，頗饒居積，髫齡從家人走讀某小學，聰穎知書，繼遭流寇之亂，一室顛離，遂淪爲優孟，初習秦腔，從師於津門，廣合樓，教者以其有造，遂改皮簧，三月而藝大進，九閱月，登台配戲，或謂其得天獨厚，殆非矯飾，民十九，越關東，就先達北滿搭新舞台，月包兩千金，期滿應聘之連，南北稱之，七夕之天河巧配，春明樓上幾無踪地，其魔力有如是者，未幾疾發，輟演，漁沉雁杳，芳訊爲稀者久矣，何期遭逢有數，近竟出演於撫順商埠，一別數稔，不勝滄桑之感，昨夜撥冗聆其刀劈三關，飾雷萬春，丰標猶昔，樂酒一塲之反調，激烈哀揚，爲之一震，第三塲城樓上之倒板，及原板，響遏行雲，頗涉遐想幾塲武工，形其病而愈堅，老而益壯，寬猛相應，急徐得體，求之於近代坤伶，幾如鳳毛麟角，予暴醉心樂事，尤喜聽歌，溢撫以還，公私蝟集，力與願違，回憶用事藩水，出入梨園之賞心樂事，正如黃粱一夢，吾輩浮沉世網，功名富貴，亦當作如是觀耳，一九三三、八、十、於撫順〇〇局

詞訟見聞錄（四九七）

善亭雜俎

柳遇春聯詩巧配（善亭雜俎 說部之二）

崔孟二人，知杜府今日請客，必是要考々柳生之才學，故必蘭陔出題，柳生之才學乃見，不然自已出題自已作，安知不是賈思溫之賈獻鼎耶，無如蘭陔，一味推辭，崔建平曰，今日論尊，莫於義母，請義母出題，當無不可，是時老夫人，已轉樓上矣，蘭陔無奈，跑上繡樓，有半個鐘頭，侍女捧題牌下，曰，請場中舉子看題，細看題旨，乃盆梅，瓶梅，憶梅，賞梅，贈梅，折梅，崔建平曰，何若是多耶，蘭陔曰，夫人有命，易作者，各作一首足矣，要難壞人也，孟佩韋曰，作一首，便有去取，是挑也，豈不白費義母之心，時間多多的，工夫長長的，巴弟之酒缸不倒，我等何必辭勞，話不說不明，酒不攬不醉，淳于髡飲酒，一斗亦醉，攏則能飲一石，巴弟不怕瓶之罄，爲罍之恥，八道題每人兩道，誰也不許悍煩，於是八道題，團作閣兒八個，放在白玉盤中，侍女們搜查無弊，小心巡邏，舉子們先拈一題，作詩一首，謄錄官代書如左

盆梅　崔建平

位置近瑤琴，澆來最愛深，支安三寸石，養老一冬心，貯屋防人折，移栅怕雪侵，前生修得到，終不住山林

瓶梅　孟佩韋

斜插得精神，氷壺影裏身，生開千點雪，浸破一枝春，供養常依佛，安排欲近人，費公同此意，一併脫紅塵

憶梅　柳遇春

一笛觸相思，江南寄信遲，可憐人去後，無奈月來時，消息鴉先報，心情鶴亦知，昨宵清夢裏，儼折兩三枝

賞梅　杜蘭陔

批評十月春，物色出風塵，賞識來香國，平章到美人，相交欣共淡，留客不嫌貧，爲索擔前笑，常招老鶴瞋

舉子們詩成交卷，侍女們將卷收齊，跑上繡樓，交與老夫人評判，老夫人迭與蘭秋閱畢，不加可否，置諸座隅，但是面帶喜色，正是不求文章高天下，但求文章中試官，蘭秋巧笑之瑳，便是朱衣人暗點頭矣，春梅代小姐批評曰，四首詩皆無瑕可指，而柳生詩，中多寓意，情見乎辭，如解相思也，寄信遲也，消息鴉先報，心情鶴亦知也，心思昭然若揭，咱家請客之主旨，彼蓋早在意料中矣，蘭秋曰，不然，不見題是憶梅，相思云云，正是寫箇憶字，不遺餘力，何寓意之有，不言樓上人批評新詩，且說樓下是日，所設筵是三起三落的，圓桌上先擺各種酒鋪盤，各種水果乾果壓碟四個，梅花盞，象牙箸，玻璃碗內三鮮美，瑪瑙盤中五味香，四懷碗三大件，廚下烹龍炮鳳，蒸鷄燒鴨，忙個不止，席上觥籌交錯，酬酢往來，謙讓未遑，三道麥飯已過，命家人將狼藉之杯盤撤去，洗盞更酌，坐客離席散步，第二起另換一種席面，燕窩領頭，熊掌駝蹄，魚翅鹿尾，凡山珍海錯，無乎弗全，四人各拈一題作詩一首如左

贈梅　崔建平

彼此總情深，春光抵萬金，離人江店路，送客雪花林，獨有相思樹，能傳鐵石心，一枝隨馬去，望斷月陰々

通訊

宋堯階君鑒　組字徵答，早逾期限，可速將當選姓名及原作寄來爲盼　編者

哀艷小說　情墓　（蒼生 表凡著）　禁止轉載　（七）

似昔之淘氣，余母曰，將何以居之，余曰，樓上尤餘一室，與兒前後居之，至慶仁來即入校，無需預爲之所，令居客室可也，母曰，善，唯汝代爲佈置一切可也，晚膳既畢，月已漸升，余向例飯後必偕芙兒至園中散步，今芙兒尚去飯罷，故獨自先行，玆因百卉俱備，間有菓樹，桃李結實，纍纍垂枝，殊爲耐觀，每當春季，芳草如茵，花香鳥語，人行其間，陶然有世外之趣，第以家人疎於灌漑，致呈不景氣之狀，且以時値深秋，姹紫嫣紅，飄零幾盡矣，余於春光明媚之際，紗窗寂寞之時，猶愛躑躅其間，向冷落疎枝以享其鮮綠之氣，惟往者一入此園，即覺愁思萬端，無可告訴者，今日獨異其常，抑聞慶仁之將至耶，慶仁者余之姑表兄也，秀妹者慶仁之胞妹也，自余母謝世後，兩家來往漸疎，惟慶仁歲或數止，秀妹則數歲一至而已，慶仁幼時，余父愛其聰慧，與余同學讀，兩小無猜，倍極憐愛，或携手於晚風駘蕩之中，或高歌於月升之時，心心相印，幾忘形骸之區別，稍長始略斂跡，而慶仁旋亦赴歐求學，臨別之時，余心如刀割，嘗背母泣，若斯一去，余之快樂亦隨之而俱去然，不知者且疑余不嫻閨訓，實則余何以傷感至是，實不知之也，歲月之長，終成兩地之思，余與慶仁雖藉雁足魚鱗之勞，聊慰彼此渴念，至其丰瀟俊秀之影，不能更接吾眼簾，顧雖如是，而余心坎及腦海中，未嘗或忘其秀美之艷影，即如今日之歡然心怡，亦未始非此影之作祟耳，所謂叫絲自縛，其亦癡孽也乎，爾時慶仁之感想，似亦與余相同，四載想思之苦，更非筆墨所能形容，迨其學成返國，彼每來安埠，必向余溫存軟語，絮々話兒時之情事，余則淡然應之，蓋與彼相見時，恰如西廂所云，「未見時準備千言萬語到相逢一句也無」前次來安埠臨別之時，忽小語曰，綠婉妹吾有一語容我說乎，吾聞其言，及見其狀，陡覺心頭猛跳，面亦赧熱，蓋知此語一出與余似有切膚之痛，彼見余狀，反形踢踏不安，尤覺可憐，口吶々曰，綠婉吾之愛妹，吾愛汝至極矣，自歐學歸來，度日如年，畢生之命運及一切之幸福，似皆懸諸於妹手，汝今後亦有以之，余不俟彼語畢，慤然曰，慶哥吾儕非幼小之時，比語豈汝所當話我耶，語出，慶哥大愕，而呈失望之色，乃苦笑一聲，絜裝而行，余之語以彼正在求學之前，晃彼心懸兩端，故作此冷態以成之，不期日後來書，恒多伉

美國最新科學發明　第一補品特效良藥

金剛鐵色藥片

（世界男女唯一强精藥片）（其效有不可思議之魔力）

人生最苦惱者莫過於秘密病症其病原由於腎弱漸致累及生殖器諸症而發於陽萎陰莖縮小夢遺滑精見色早洩等症女子强能之亦難達到快感之境人生悲苦煩惱憂愁覓由而生以致精神衰弱等症伏思人生乃宇宙間之使命諸事無非男女中間支藥否則何事可爲

惟金剛鐵色藥片乃色勞悲苦中之慈航此片功效偉大爲健腦補腎壯陽無價之良藥也此藥善能滋陰補腎添精提神固本暖精

主治先天不足房事過度手淫滑精之嗣陰莖短小陽萎不堅房事不久見色早洩老年精衰中年斷傷腰酸腿痛精神困倦頭暈眼花耳鳴心跳氣急夜不安寐

如重大陽萎遺精病盒內有自醫療法本藥品有四十餘年歷史性質和平成效卓著功能增益全身血液服七日後便覺容顏紅潤較未服前氣色不同久服則諸虛百損漸復壯健巧效之神有意想不到之靈驗

定價加料每瓶大洋四元普通每瓶大洋一元四角謹防假冒

美印度高加索柏羅斯大醫生製造出品

購者注意現在普通藥片改爲瓶裝外埠函購欵從郵局銀行匯到郵票代價亦可

總代理 奉天小西關祠堂前 大生藥房

代理店 哈爾濱道外正陽九道街 大同藥房

大連西崗康德記源棧藥房

各埠大藥房均有代售

庚午醫院

新法忌煙　戒煙簡章函索即寄　戒期迅速負責斷癮作事遂便毫無痛苦

診療　內外科　花柳皮膚科　眼科　耳鼻咽喉科　戒煙科　婦人小兒科

新久淋病　注射特效藥針一盒保險除根

院址奉天大西關大街路南

百利戒煙片

每瓶現洋兩元　輕癮一瓶重癮三瓶

德國百利藥廠出品本藥性質溫平不乾燥不升降不補瀉補氣益血通腸寬胃淸火解毒消癖退癮令癮者將至重之癮棄如敝屣雖下愚亦決定悔悟而返矣

八大特色

一、準能頂癮、又能逐漸戒除、愈後百病不犯

二、決無頂癮毒藥、服後決不舌燥、全身發燒、面紅過耳

三、癮除後決無瞳孔散大眼花之弊

四、癮除後增進男女生殖機能、定廣子嗣

五、陰除後決不犯癮、愈後永無夢遺水瀉之弊

六、天除後決不想再吸、有吸者聞之必作嘔作吐

七、免去注射之苦、倘消毒不完、致有膿瘡之患

八、在短期內將癮戒除、照常工作

奉埠各大藥房均有代售　外埠函購酌加郵費兩角

總經理 奉天小南門裏東路 興記大藥房

洮南

胡匪廿餘竄擾三區 警團前往兜剿
双方接觸後胡匪逃匿田地 縣城北門外三匪劫路就獲

洮南縣界第三區歡樂村三合屯距城四十里於月之八日下午五時許突由東南開通界竄來股匪二十餘名匪首報字五洋在該屯搶掠不洪現有公安一中隊長李永太氏率隊協同該區自衛團往剿現正與匪對擊中間日昨双方接觸多時匪方將自衛團旗奪去逃往郭老化屯外田地藏匿第一小隊及自衛團現正取包圍形勢云 洮南縣城北門外東大橋附近時有不肖之徒乘機蠢動刼路行人迭出不窮曾發現匪徒三名在該處行掠於本月八日據小北門外分所報告云該匪等於前天晚被洮安縣第三區自衛團長姜永勝氏出擊捉獲匪人三名得着八音手槍一支木棒一條當時嚴加訊問方知往北刼路之匪徒該自衛即備文送縣究辦云云

瞻榆稅捐分局 被胡匪搶掠 損失四百餘元
洮南據瞻榆來人云於本月三日夜一時許瞻榆稅捐分局長張成德氏人極忠誠奉公守法夜宿該局適時突來强盜二名一持刀一徒手闖入屋內先將該局徐先生頭部用刀背砍傷張分局長正在熟睡中驚覺起而徒與手匪支撑竟被匪將頭部用刀砍傷四處露骨左手小指已被砍掉傷甚重尙無生命危險因當月底積欵時故將稅欵及私欵搶去四百餘元業已早報官廳云

令嚴杳密賣私土
洮南縣鴉片專賣施行以來對於私煙館之取締一案本縣公署迭奉省令轉飭所屬嚴行取締等情在案而言者諄諄聽者藐藐自私種鴉片成熟後私煙館之設且有增無減買賣私土者亦所在多有而專賣支署緝私官沿縣時迭經查獲私賣者而各區竟毫無所查覺似此玩忽公令縣公署已通令各區嗣後如緝私官再有查獲煙案無論販賣私土或私設煙館事即予分局長及該主管分所長以相當懲罰云云

分所長奮勇擊匪
洮南邑內於本月八日下午八時有十五號之馬車係關姓所有傭用車夫陳桂林在西市場站有客人二名登車後聲言往南去不料行抵小南門外距門二里許該二乘客手持木棒將該車夫打了一頓車馬均被二人搶去該陳桂林情急即返至小南門分所報告分所長姜雲程聞報後即率警持槍前往隨後尾追鳴槍直射匪人以聞槍聲將車馬遺下逃跑無踪該分所長即將車馬交付原主查該匪可謂姜分所長克盡厥職矣

霪雨連綿河水驟漲 河堤亟應修築
河水續漲有淹沒縣城之虞 招集各委員討論築堤事宜

洮南縣公署參事官永井正氏蒞任以來關心治安不時召集所屬討論一切政治云查近日霪雨連綿河水驟漲如不設法預防實有淹沒縣城及絕斷交通之虞本縣永井參事官鑒及爲防未然計日前在縣公署會議應招集河堤委員會委員討論修築河堤一切事宜云

安東

自衛團經費 與防務戒備 王縣長召集 各村長會議
安東縣長王介公以縣自衛團辦公費及其他興革事宜有召集區村長會議必要因訂定日昨十一日午後二時假縣公署大廳召集全縣計六十八村村長到署首由張農會長帶同五十餘長出席與議當由王縣長主席報告此次辭職原因以及所辦縣政之經過並囑以各該村長仍以認眞辦理村政爲區村人民謀福利繼遂討論自衛團辦公經費經衆表決由全縣六十八村分擔每村五元如不足再由縣籌劃再次討論防務戒備與剿匪安民等々約二時散會云

縣公署奉到 提倡儉德令
縣公署頃奉省令轉民政部通令爲擬定實行儉約方案以挽頽風令仰轉飭所屬一體遵行等因奉此査提倡儉德係爲敦厚民風矯正世俗之要圖用意至善各公務人員及一般民衆對於儉約方案務應澈底了解並應一致奉行將舊政權時代奢侈淫靡之風一舉而廓清之茲經本署將此項儉約方案分別印製成冊用當座右銘期收實效至民衆儉約方案應由市民分別散放並張貼佈告或派員講演或用其他相當方法宣傳務使普遍並使人心根本覺悟是爲至要云

調查地方之稅收
新京財政部近爲明瞭各地稅收狀況眞象即如縣公署經徵之田賦契稅各情形特組調查班分組赴各縣實地調查以期眞象畢露聞該項人員已到奉者十餘名在省稍爲勾留即分赴各縣調查本縣公署聞已奉到此項明令云云

新委自衛團 兼保甲會辦
安東縣此次奉令所辦鄉區衛團業已正式成立多日總團長由縣警署王署長兼任副團長由前代公安局長楊秉衡充任團附則以前公安大隊長唐子揚充任等情已誌前報茲聞縣署又以便利自衛團公務進行起見特又添置會辦二員俾資臂助該署因揀選前滿硝局長陳少如及農會長張德峻二君爲該自衛團兼保甲會辦陳張二君業已奉到正式委任查該二氏均係久隸政界熟手尋望素著對於該團之擘畫改定有一番偉論云

瓦房店

出巡遇匪互相射擊 結果獲匪二名
小島警士陣亡王警受傷 擒獲之兩匪現正審訊中

國境警察隊日來屢接大孤山胡匪猖獗不容樂觀報告因即飭令大孤山分遣隊長任該地警備司令以便討伐於本月十一日午前六時三十分該分遣隊巡察班四名在城外巡察中突遭胡匪數名迎面射擊當時未加防範致將警士小島正吉頭部擊傷因傷勢過重立即陣亡又警士王德順大腿部亦受有槍傷但經猛烈射擊卒將該匪捉獲二名現下正在嚴重訊問中云

警隊召商民會議
復縣警察大隊長顧子元氏於昨十二日午後二時特召集各商民人等在大隊部會議屆時出席者百有餘人所議事項不外官民協力保護市面及應具之各種知識云

籌設妓女診驗所
邑警務局奉省廳令以各縣之妓女診驗所組設者固多而未設者亦不少對於時疫流行發生疾病者頗難防禦而妓女之患病更有碍於遊客傳染更深具此特令各縣警務局查有未設妓女診驗所者速爲籌設以防疾病而重人命云

遼陽

四鄉胡匪又蠢動 五洲竄入縣境
蔣耀德帮又起於沙坨子 北路鄉村居民一夕數驚

本邑頃得四鄉傳來匪訊頗駭聽聞客歲滋擾於城東之大帮股匪蔣耀德帮前經警團痛剿始潛踪滅跡詎意當茲青紗帳起又復出沒滋擾發現于沙坨子村搶勒綁票時有所聞更復招集餘黨意圖大舉云 本邑城北老達連溝來人云日昨字五洲到該村搶綁勒贖任意滋擾民不安枕一夕數驚邑警務局得訊正籌備派隊往剿以安閭閻云

理財會成立 委員長委定
邑清理財政委員會業奉省令組織就緒其委員長經縣長暨邑仕紳公擧電話局長朱占甫擔任以張序侯春鏡泉盧蔭齋陳錦堂賈子藩等諸人爲委員現已函告各機關開始辦公云

通化

開會追悼 陣亡士兵
警察大隊長金若臣氏往南路剿匪帶馬步各隊六十名行至五區之崗山頭道溝即與匪首九江龍及奎首等接仗該匪等一百六七十名機關槍二桿手提式二桿匪勢兇猛我兵奮力剿捕當有騎兵四班長姜華峰闖入匪隊奪其機槍竟致飲彈而死我兵激戰數小時匪乃漸退時已昏黑匪即乘隙逃竄大隊長隨後尾追此訊報到總局紀局長非常痛惜立即派隊接靈一面籌辦追悼昨日（九號）爲開會追悼之期各界要人均有輓聯相贈計蘇縣長贈烈士捐軀爲殺賊忠心報國著英名中川參事官贈想烈士熱血眞誠換得東邊稱樂土哀恨兇賊很心毒性激成全體動紀局長贈生而英死而靈壯志未伸成短命金爲骨鐵爲血雄心不死化長庚其下輓聯甚多不及備載足見此追悼會之盛也

哈爾濱

對東部線林場 要求保護費 路局接到匪函
北鐵路局在東部線石頭河子附近林場堆積有大宗木材其價値約在十萬金魯布左右據聞日前（九日）北鐵路局接到石頭河子附近股匪來函內稱代爲保護此項木材要求保護費十萬魯布如不給予必爲全數燒燬北鐵當局已通知護路軍警加以嚴密之戒備云

拉林倉將設縣治
双城阿城交界地方之拉林倉原爲吉省一大鎭市在清季曾駐有副都統佐領等職因是幅員寬廣商店林立現因修築拉濱鐵路該鎭適爲路線之中心站因之戶口突然增加商業亦漸趨繁盛該鎭原屬双城縣管轄惟距縣城過遠關於一切聯絡時感鞭長莫及之虞故近經該鎭農商各界聯名呈請吉林省署將該處開作縣治以便治理省署據呈當即派員前往調查該調查員昨已過哈矣

旅順

市役所主催 市民水泳會
旅順市役所主催於月之二十日午前十時假黃金臺海水浴場開市民水泳大會希望出場加入者可到市役所報名屆期當有一番盛況焉

平田技手已歸來
關東廳衛生課平田技手出張安東方面已逾數日近因公務完畢已於日昨歸旅矣

延吉

警察廳改派 郵件檢查員
延吉警察廳長因友方憲兵隊刻已加入檢查郵件前派之檢查員不諳日語遇事接洽頗感困難遂於本月八日改派該廳日語譯官關雲普辦理云

牛莊

匪夜闖入四胡匪 父子同遭擊斃
牛西二台子亦有股匪 綁去貧寒居民廿餘名

牛西頭臺子住戶史三係賣青菜爲業稍有積儲於八月十一日午夜突來胡匪四名搜翻未獲財物即將史之十六歲次子用槍擊斃復將史三綁去該鄉團亂放洋砲一陣未敢遠追亦云係矣 西二臺子係小村落同時進去穿灰軍衣胡匪三十餘名該鄉民兵匪莫辨故未潛藏臨行綁去班姓崔姓等二十餘名查該村並無富戶貧寒居多但不知該匪爲財爲命令人莫明其妙

四平街

四榆汽車公司 派衛警押車
本埠四榆汽車公司近以青紗障起匪患殆興特派衛警二名隨車來往押車以防意外云

吉林

所發各種車牌 由省署訂製 奉到民部訓令
吉林省長公署頃奉民政部訓令大同二年度該省應發行各種車牌着由該省署自行製造當行可也仰即知照省長公署當即遵令辦理云

通遼

滿博參觀團 已首途赴連
通遼縣各界組織滿博參觀團昨已在縣公署集合討論決定於今日（十三日）乘四洮車出發計參觀者韓占一包仲三才國璽暨本報通遼分社長朱際昌等二十餘人云

昔聞

△關帝聖誕演戲
（洮南）（二十四日）關聖帝君聖誕之日即本邑關帝廟住持僧廣增禪師現在籌備一切擬演舊戲五天以資酬神關於本駐洮各機關之廣位業已預備有序旌旗蹕舞麗影翩翩車馬擁擠於場歌唱宣樂五天屆期必有一番盛況云

△少婦攜女潛逃
（洮南）警務第一分局管內恒來源分所轄內百貨商場院內住戶馬俊孩之子馬寶林以農爲業娶妻高氏現年二十五歲生有二女長六歲次三歲該氏頗於手資性喜淫蕩不守婦道時與情人陳倉暗度但家人未探得其實日前與情人訂白首之盟於月之六日早七時竟携其三歲之女與情人双双潛逃馬家除報警通緝外並派人四出尾追能否弋獲尙難逆料云

△取締花會賭博
（洮南）東市場內有李廷寶者年三十左右素無正業近又異想天開在市場內設一詩謎賭博人古詩一句書於紙條上中落一字在旁寫出更排出號碼各謎者按號碼所願者猜之明以煙盒押之暗實爲賭錢之騙局由分局見此花花賭局實有害於社會治安乃令所屬嚴禁緝拿以清流弊李廷寶於日昨被該分局逮捕按違警罪例送往縣署懲辦云

△轉運營業發達
（洮南）城大東門裏裕昌隆轉運公司代理店自開以來營業發達蒸蒸日上不但對於貨物保管愼密尤以運轉手續非常敏捷是以貨無停留致使一般客商熱烈歡迎亦足證該號曲二經理之長才懷致富之奇謀無投不利操運籌之勝算收往咸宜近又將其室內修理之清潔以及招待之殷勤和靄可親客商無不滿意而外城客商來洮者無不爭先恐後以往裕昌隆爲快該號營業前途之進展一日千里云

△飯店營業發展
（洮南）七間房新新飯店自春季開市以來於營業日漸發達客人異常擁擠該店堂上王經理對於招待客人非常殷勤該店王執事不惜重資特由省垣聘來有名廚師一名專造各種新菜新席頗得吃客歡迎以致終日前往照顧者大有人在實有應接不暇之勢云云

△小偷被捕帶局
（洮南）警務第一分局管內大什街分所於昨早五點半時忽接實華街福順棧西側有朝鮮人崔某報稱日前深夜丟失衣物件甚多是被嗎啡客偸去本不願聲揚暗中調查不料賊心不死今早又忽敝宅該賊將門挖開時我亦聽見視其行動如何誰想其進屋東張西望始拿物欲走我乃上前抓住請分所長快點來此將此賊帶去該所長接得此電話報告後急至崔家訊問該賊稱係嗎啡館的主顧也即將此嗎啡鬼帶所轉送第一分局訊辦云云

△清潔成績良好
（瓦房店）警察署前爲預防雜疫罹病災起見特定於每月十日對商民居處清潔大加檢驗自斯令一出各該商民不惟於所定之日謀求清潔即平居時日亦莫不競競唯命是從以是數經檢查皆獲有良好之成績云

△公司拍賣廢貨
（吉林）省垣東商埠國際公司茲以該公司上月被火焚燬各類廢貨爲數太多未便遺棄乃於日昨將此項貨物在新開門外減價拍賣俾資減輕損失云

△扶拉甕通滙兌
（吉林）省城河南街一等郵局李儒林局長現查扶榆拉林甕聲磊子三處各種郵件業已照常通行所有該三處之匯兌亦應開辦以資通融款項該局已自前日起出示佈告扶拉甕三處照常通匯云

△中華書局改稱
（吉林）省當局茲查省城糧米行大街西首路北之中華書局開業有年但該局名稱核與現在國家面體殊屬不合遂飭該書局改稱爲協合字樣以符體制該局當即遵令重刊匾額實行改稱爲協合書局云

△藥房拍賣古書
（吉林）省垣德勝門外路北世德堂藥商現有私人家藏木板各類古書頗多不勝枚舉堪稱廉價出售一般好學之士多往購買以備參考據云珍品尙屬不少云

△有情果成眷屬
（瓦房店）安波村住戶楊淸泉者係一無正業之人近因與來風王春令之女（年二十三歲）近鄰王春命之女既知醜名不熱度增高頗惹一般人之物議可再掩乃親投村公所訴說與楊某之結不解緣及願與姜家破除婚約（尙未結婚）等々之要求該所取締即與双方弃走結果楊某出大洋四百元始得双飛偕樂云

△求藥者之衆多
（瓦房店）安波村段家溝後大拉子山前鳳石石罅一處深不見底近來有某者覺言此洞居有胡仙若吾輩有病誠心求之必立見奇效云云四鄉經此一傳無不知曉因之該處近日來四方善男信女前往求藥者絡繹於途云

△女孩被犬咬傷
（金州）會館廟街于姓住戶畜一看家犬一隻不料日前該戶鄰于禁畫犬竟跑出致將該比鄰李姓之女孩四歲左腦部咬傷一時血流如注痛哭不止後同至醫院調治一切藥費歸該于姓繳納惟所受之傷須兩星期以上之治療云

△道路泥濘滑倒
（金州）城內因月前降雨南大街之道路頗爲泥濘會有一年約三旬之婦人左臂抱兒右手持傘冒雨前行一時腳底未加注意致滑倒街心比及爬起時則身上一片污泥淋漓實係不堪云

△拿獲嫌疑送懲
（鐵嶺）本縣警務局前在一區遞運所一帶拿獲匪兇王信一名業經預審完畢乃於八月十日備文送縣覆訊云

△何故氣出乃爾
（鐵嶺）於本月十日北門外住戶秦作平之徒弟因向祝德林家索取尺子致起口角打得落花流水幸經魯仲連等出爲調停始行了結茲錄原委於後秦作平係山東維縣人素即乘直膝前一子名鐵嶺年方歲與祝姓爲鄰祝亦山東人惟其婦祝陳氏性極兇猛每與人口角必劃臉要挾於本月十日

△皋猜應遭巧報
（北票）朝陽縣第六區口北營子村有住民蘇士祥者膝前三子長子蘇良小名九子業木工很似豺狼毒逾蛇蠍娶妻李氏性頗和平生一子僅能覓衆抓梨逆子則夥妻子批產分炊於四月十四日爲安門事大肆咆叩打其父而罵其母弟等爲伊叩頭陪情怒猶不息是夜磨一利斧欲殺其母被伊妻馮斧阻之未克如願曾咒其母曰你媽當瞎了狗眼看不見我纔好不意次日午後向西廟西畔芸田之際驀地狂風一陣而逆子竟致双目失明其妻將伊領至家中臥床而病出入均用兩手摸地作犬豕行食物則從暗中摸索延至十七日其妻午炊飯沸騰之頃稍一眨眼小兒掉入飯鍋之內皮膚潰爛當即殞命至十九日午後逆子跑至牆陰午睡乘涼忽地墜牆倒砸得形如肉影戲附窩而行之醜人也刻下伊妻已作再醮之婦人謂逆子上干天和報施不爽云云

△恭送縣長匾額
（錦縣）谷子振轉任西豐縣長赴任後邑商民各界以外鄉區公所村民等計八區（城關不在內）紛紛恭送匾額旗傘各紀念品甚夥前均委員恭送義縣谷氏原籍懸掛用頌德政又有一起正趕製匾額之中其他各界亦自各界送匾於谷宅刻及揚保民治安苦心爲一千古製匾者爲如農商教各會及紅卍字會報界聯合會太平慈善會遼西慈善會道德會等一俟大匾製就即可恭送於谷宅用彰德政云

△名伶失口謝罪
（錦縣）南關興樂舞台於月之十二日上午演唱于公案突飾劉翠屛之胞弟某名角於劇中設計謀殺其姐丈另聘其姊因母阻反毆於母於双方爭辯時該伶偶而不愼一詞傷及觀衆顧曲者大嘩該伶立即謝罪及該老板均道歉而衆弗聞該伶無法乃屈膝叩數首始行完事

△公記飯莊開市
（四平街）本埠站內公記飯莊前以修理門面休業月餘現已竣工照常營業每日車馬水龍又呈熱鬧云

△患痢症者何多
（四平街）暑去秋來梧桐落葉早晚天氣頓覺涼爽每因衣食不愼藉以素積寒火妄即發患痢症目下城內居民患者甚夥以故醫家藥房頗感忙碌云

△開演競馬大會
（延吉）日人安松平三郎於本月九日在國際湯西廣場開演競馬大會每日開演時間由午後一時起至四時三十分止又由夜八時起至十一時半止票價一等五角二等三角軍警學生半價至二十三日止十五天

瀋陽有聲電影院
四經路・七緯路 （電話五一三七號）
（八月十七日至十九日星期四星期六）
美國福克斯公司名貴出品
滑稽明星威路萊加士主演

包羅萬象 宏偉無匹 壯麗華貴 俠義驚險
請注意！ 中國有聲 京劇巨片 開映日期
譚富英 雪艷琴 合演 四郎探母
情致詼諧 纏綿悱惻 亦莊亦諧 珍貴名片

荒唐公使
此劇說一位駐歐洲某國的美國公使、爲人爽直仗義、經歐洲某國頭一次內亂、他搭救了國王、戰爭不久告捐、國王出奔、太子繼位、後因公使被讒、臣謀害就下了台、當時第二次內戰又已開始、他在戰場中又救了太子從此他倒霉的運氣又轉回順利

打倒耳病魔
鄙人病後双耳患痛膿血聽今已九年屢藥無效近經人告知在奉天小南門內宗仁府胡同鍾鼎氏治耳萬靈油二瓶依法治之不數日間患處皆愈感激莫名特登報以謝
撫順西街梁濟川謹啓

天豐商店經理辦香店各種家用良藥露佈
上海崔氏獨家秘製香臘藥房發行驛馬牌半夏麵補天丹等各種良藥已歷三十餘年分支偏及中外前本家因收歇後病家頗感不便本號有鑒於此特在本埠設立支店訂約經理現已運到大批貨物是即日起在奉天北市場二十六號開始營業如蒙各界光顧自當竭誠歡迎此露佈諸維鑒詧

開業廣告
本號開設大連已歷二十餘載物美價廉遠近馳名顧客日多銷路日廣今爲便利遠方顧客起見特在本埠設立分號開始營業各貨價格仍與本店無異一切批發零售恒抱薄利多賣主義如蒙各界惠顧無任歡迎恐未週知特此敬告
營業課目
本廠造 蘇式賬簿 各等神香 各種色紙 信封信箋
直輸 古今書籍 中外紙張 學校用品 事務文具
本店 大連西崗街 普蘭店 同仁街 電話六四九七
和成德 經理王子厚啓

戒煙
快法的 慢法的 如意的 舒服的 快活的 可樂的
二日完全戒除 七天安全忌好 精神永久照常 不受絲毫痛苦 陰天不再犯癮 如再吸煙嘔吐
本院二年紀念優待戒煙按定價九扣
奉天省城大西門外 振華醫院 函索簡章即寄

招募代派處
凡於省城各區以及附郭市鎭欲派銷敝報者敢請即來敝分社接洽不勝歡迎之至
發報迅速 待遇優厚
奉天商埠地十一緯路 滿洲報分社啓 電話 日四二二四 滿四二六一番

東京八木橋式電氣療法續招第二班學員廣告
一、本部爲造就電氣療法人才曾規定招男女學員一班計二十名乃以房屋窄狹續招第二班以免各生向隅惟外埠不便實習函授亦可收男女
二、報名日期八月十四日起至八月二十四日止
三、學員額數以二十人爲限男女兼收
四、入學手續報名時繳書類費金票六元入學須具志願保證書各一份
五、教授課目（一）振動平流機械構造（二）附屬機件用途（三）電氣生理（四）電氣物理（五）病症診斷（六）病理及原因（七）病症一百四十餘種治療法（八）人體解剖
六、畢業期限以兩月爲畢業率兩月後如考試成績不及格得延長期限留級學習不另收費
七、開學日期八月二十四日開學
八、將來希望以一年度計可獲二千元左右之利益
授及實習費小洋二十四元
安東官電街滿洲支部啓

大阪商船出帆
▲河南丸 ●開往天津 八月廿二日
▲日東丸 八月廿九日
◎江龍丸 九月五日
◎江龍丸 ●開往橫濱（掛令治） 八月二十日
▲河南丸 八月廿七日
▲日東丸 九月三日
▲哈爾濱丸 ●開往門司神戶大阪 八月十八日
▲特克馬丸 八月十九日
▲香港丸 八月二十日
▲烏斯利丸 八月廿二日
▲貝加爾丸 八月廿四日
▲西亞得爾丸 八月廿五日
▲亞米利加丸 八月廿六日
▲烏拉爾丸 八月廿七日
●開往上海福州基隆高雄 ▲盛京丸 八月廿二日
▲長沙丸 九月廿三日
▲福建丸 九月十一日
▲東海丸 ●開往紐育 月 日 ◎印下載客
大阪商船株式會社大連支社 電話四一三七番 奉天出張所電話三九一四番 新京出張所電話二一三九番

阿波共同汽船大連出帆
▲十六共同丸 ●開往芝罘威海衛青島 八月廿三日
▲廿六共同丸 （入渠）
▲卅六共同丸 ●芝罘威海衛仁川 八月十九日
▲長山丸 ●開往天津（塘沽止） 八月廿三日
▲長山丸 ●開往仁川鎭南浦 八月十七日
▲十八共同丸 ●開往芝罘 八月十九日
▲廿六共同丸 ●開往仁川 （入渠）
大連市山縣通 阿波國共同汽船株式會社大連支店

三惠通行出帆
▲利通號 ●開往芝罘威海衛仁川 八月廿三日
▲泰康丸 ●開往安東芝罘西口 月 日
▲神福丸 ●開往芝罘 月 日
▲福壽丸 ●開往門字今尾 八月十八日
▲照國丸 八月卅一日
電話六二一八、三八五一 惠通行

大連汽船出帆
▲奉天丸 ●開往青島上海 八月十七日
▲青島丸 八月廿一日
▲奉天丸 八月廿五日
▲天津丸 ●開往天津（塘沽止） 八月十八日
▲長平丸 八月廿一日
▲天汐丸 八月廿三日
▲天汐丸 ●開往安東 八月十八日
▲龍平丸 ●開往龍口 八月廿五日
▲山西丸 ●開往長崎基隆高雄 八月廿七日
▲山東丸 八月廿五日
▲河北丸 ●開往新潟伏木敦賀 八月二十日
▲遼河丸 ●開往芝罘淸津雄基 月 日
▲龍鳳丸 ●開往大阪神戶（營口出帆） 八月廿五日
大連汽船株式會社
專屬貨客經理店 大連市敷島町永和公司 電話七八六八・七二七五
阪神航路專屬貨物經理 澤山兄弟商會 電話五二六五、四六八一番
台灣航路商客取扱店 大連敷島町 丸一商會
乘船切符發賣所 大連伊勢町ジャパンツーリストビューロ 大連案內所電話五五五四番

政記輪船出帆
▲福利號 ●開往芝、青、港 月 日
▲永利號 ●開往芝罘 八月十八日
▲勝利號 ●開往厦、汕、港、廣 八月十七日
▲泰利號 ●開往復洲 八月十七日
▲有利號 ●開往龍、登 八月十八日
▲茂利號 ●開往青島 月 日
▲純利號 ●開往安東 月 日
▲增利號
政記輪船股份有限公司 電話四一四一番

日清汽船出帆
▲嵩山丸 ●開往上海青島香港廣東 八月十八日
▲萬山丸 八月廿二日
▲華山丸 九月二日
▲唐山丸 九月十四日

痔瘡 枚星

化痔靈
神效八珍化痔靈一專治內外兩痔、便血脫肛、生管腫痛、奇癢、流膿、流水、痔漏、潰爛、若用此藥內服或外擦、有立見影之功、神乎其神之效、每盒大洋一元五角、函購不加郵費
總發行處 奉天小南門裏鄒親王府胡同李郁生寄廬
代埋處 新京北門外五洲大藥房 吉祥頭道溝義和大連康德記 奉天震泰報館 志雲翔子岡藥房 源棧 同與元

奉天儲蓄會各股東公鑑
逕啓者本會自事變以後受金融停滯之影響貸出之欵催收困難而存入之欵其來提取者又日踵而至本會有獎儲蓄本年四月份已屆還付之期惟特些許哈埠房租之金耳爰具實理由早請省長准照陸續分期付還三本十六息之期以一一次清償（以）三員來查價爲擬辦法對於存欵應將東本股之股息股利暫不期結概不支付惟經董監會議決將各項欵付三年內應付之股息及支付股東紅利等一切欵項暫緩支付並登報公佈統希亮察是幸
奉天儲蓄總會啓

八月六日開市

新京大馬路之 慎昌公司

貨色齊全定價便宜恭請參觀

最新發明銀器禮品同新式電刻腳踏最高技師監製質料堅固雕刻美麗色澤鮮明經久不變燦爛悅目人人欲要如銀盾銀盃花插花瓶屏條聯對窗扉並鍾品目繁多無吾不臻加款題字不取分文誠爲交際家第一贈送品愛美的唯一鑒賞品獎賞家第一獎賞品

專售全球時式鐘表　採辦萬峯眼鏡目鏡片　發賣無線電機話匣話片　各種樣樂用品　專工代客修理鐘表　聘請理驗光學專家　驗光配鏡分毫不爽

美術禮品

機會難得　交臂莫失

婦女談話會小記載

「姊姊」多日不見你面色怎麽這般好呢、容光豐滿、面色紅潤、較以前黑瘦的樣子、相差的太多了、月娟說「妹妹」你那裏知道啊、我患白帶病及經血不調之症、已經多年啦、故容光枯瘦、上月看報、見西河沿、金城藥房有婦科專藥鹿胎冷香丸對婦科各症、極有奇效、我購用三盒、照法服用、飲食日增、迄今月餘、白帶已愈、面容豐潤、我的病是全好啦、「韓太太接口道」我昨天聽李太太說、鹿胎丸治經血病特別奇效、我打算今天買半打給我姊姊消去呢

牛打奇藥化爲玉麒麟

「蓋平」東南一鎭、王士奇先生來函云、鄙人年已四旬、身體素健、惟內子體質柔弱、加以痼疾、連年、苦無子嗣、賀去歲子英君、與余素相交契、勸內子服鹿胎冷香丸以醫經血之病疾因購數盒服之、病愈大半、又續購數盒服用、今春誕生一子、喜出望外、合鎭之人交相稱美、謂鹿胎冷香丸爲種子第一仙方、鄙感謝之餘、謹將內子像片一枚奉上、藉伸謝意云云

鹿胎丸竟作紅葉良媒

「天津」報載云、本埠管慶陞書廣、綺文姑娘勝芳原籍人、因遭逢不幸、隊落風塵、於皮簧一專最擅勝場、女士秀骨入咸、舉止大家、每歌一曲如黃鶯百囀、響遏行雲、顧曲者多爲贊賞、去歲染病、身軀消瘦、容光大減、憔悴之形、不堪言狀、其客弓長君憐之、贈以鹿胎冷香丸一打、服之未罄、竟獲恢復原狀因感其客不置、頗有呈身以報之意弓長君亦擬貯之金屋云

新妊娠術　試驗成功

「吉林」河南街、李寶芝女士來函云、儂今年卅五年、至廿歲前即患經血不調及赤白帶下、故迄今從未生育、外子因此蓄妾家庭詬誶、無時或息、偶閱報章保得鹿胎冷香丸、專治經血不調宮冷白帶等症、確有特效、因購半打試服、效果立見、數十年之宿疾、一旦消除、今已妊娠數月、非鹿胎冷香丸之力、曷克臻此爲此特函致謝、並請靈安云

天足會勸導員擔任勸導

「河南」開封大坑沿、朱美容女士來函云儂前充天足會勸導委員、擔任赴各鄉勸導、及調查之職、日夜辛勞、以致心血受傷、體虛發燒、經來趕前錯後、紫黑成塊之症漫治罔效、後閱報得悉、貴藥房之鹿胎冷香丸、爲婦科至寶、因由津購得一打、按法服用、藥未罄、而諸病相繼痊可、此藥之力可爲神奇、敝人每赴鄉勸導時、見婦女有經血不調症、輒勸之服鹿胎冷香丸愈者極多云

鹿胎冷香丸主治病症

婦科聖藥鹿胎冷香丸專治婦女經血不調、趕前借後、經脈閉止、經來腹痛色氣不正、紫黑成塊、崩漏子宮寒冷赤白帶下、腰腿疼痛、夜不安睡、午後發燒、必跳心熱自汗盜汗、癆病咳嗽、氣虛血虧、或胸腹脹飽、飲食少思、或子宮有病、多年不孕、或屢次半產連傷數胎、以上各症、一經服用、無不立效、藥力絕大萬試萬靈、誠婦科第一聖藥也

贈送滿期聲明

本藥房由上海包銷鹿胎冷香丸、爲提倡昭一効力起見、特別犧牲五千盒、凡買一盒者贈一盒、一年於茲、刻值贈送期滿定於八月一號照舊價售賣、不另贈送、購者新勿失此良機外△定價△每盒大洋四元、每打大洋四十元外埠函購款先匯寄費在內即寄上不誤郵票代洋十足用

瀋陽鼓樓西

西藥總批發處金城大藥房

代售處　營口中西藥房　哈爾濱環球藥房　本溪湖濟生醫院　遼陽義和堂　大連華西藥房　安東瑞祥泰　哈爾濱華美藥房　洮南德慶仁　千金寨信仁堂　四平街天德堂　長春中西藥房　江省五洲藥房　鐵嶺和發久　大連同德藥房　吉林五洲藥房

青春腺

東亞老與青春腺　同仁會

青春腺之發明

生理學大家德國施泰乃哈博士取幼稺動物各若干移植雌性卵巢於雄性動物內則見移植卵巢之雄者顯爲女性體矮小皮毛柔軟陽物萎縮乳房澎漲此雌化之雄動物性格完全改變性交力喪失一切舉動皆如女性更移植睪丸於雌性動物內雌性之物其發育與雄性者殆無差異皮毛同變化乳房萎縮此雄化之雌動物有顯著之男性對於女性之類反挑其春情欲遂交尾之情慾更施行試驗於人類移植男性睪丸於女體內而去其卵巢則女性聲容笑貌與身體發育忽變爲男性且生鬚髯移植女性卵巢於男性內而去其睪丸則男性之聲容笑貌與身體發育忽變爲女性乳房澎大更用狗鼠等老衰動物實驗結紮其青春腺結果青春腺細胞特別增多老衰之動物忽由遲鈍性變爲活潑性食慾銳進均重增加毛髮脫落之皮膚上重生美麗之毛髮性慾與色性均非常增加忽由老衰而變爲少壯壽命較同類未受衛生者長三分之一更施行試驗於人類則衰老者忽返爲少壯耄年者忽變爲青春體力容顏情慾與少年無異返老還童實有其事其國轟動驚爲神奇本藥尤更本其學理製出男用女用青春腺新藥二種服之可恢復青年增强生殖能力與用手術可奏同一之效果云青春腺藥片由（動物）（青春腺）體之內分沁物集合而成故於服藥無效之生殖器性神經衰弱症、及精力消耗減退、全身倦怠作事厭倦、易感疲乏、不眠等症、及生殖機能減退（早洩勃起力減退陰委）性慾減退、性感缺乏、及發育不完全、新陳代謝機能衰弱症、心臟代償機能失調症消耗衰弱症、初老期衰頹、女子經脈不調、過多、過少、經脈閉止、不妊娠、半產、子宮寒冷、赤白帶下、腹痛、交接快味缺乏、及卵巢發育不良者、更有特效、服有效、更據日本榮田博士就吸鴉片嗎啡者之試驗報告、特效、青春腺可逐漸減其鴉片嗎啡用量、至完全戒絕、毫無痛苦、體弱身瘦、可立即强健、改良血色、增進食慾、且振作精神、爲戒鴉片最新最靈最妥善之奇品、製成不比草根樹皮等藥、個眞空管內免受空氣變化減少藥力、質排出以生新質故有返老還童之効

◉效驗◉　◉區別◉　◉價格◉

娠女子青年服元氣百倍

老翁服回服青春、生殖力還少復活

老婦服月經復至、血氣旺盛、力還爲少女

健腦强精、增進記憶力、讀書不忘

男子不可不服、女子不可不服

男用青春腺、女用青春腺、各有各效、錯服無效

每盒七天服、每盒大洋五元

每盒送一盒、過期不送、贈送期內買一盒

中國南洋總經理　上海哈德洋行

△外埠代售處　奉天金城藥房　開原德祥厚　四平街天德堂　安東瑞祥泰　洮南德慶仁　遼陽義和堂　營口中西藥房　長春中西藥房　長春泰盛　大連華泰堂　吉林中西藥房　大連法藥房　長春五洲藥房　哈爾濱金勒　吉林五洲藥房　長春環球藥房　營口集義成　哈爾濱普蘭店　長春康德記　金州志義成　皮口集義成　順大德堂　瓦房店康德　旅順五洲藥房

新京大馬路四馬路口拐角　中華大藥房

人生貴及時行樂

行樂之道、最有益於身心者、莫若旅行。

旅行之時、勿忘旅行良伴　天橋牌香烟。

天橋牌

香烟

CCA-94

新京益發銀行

安東、上海、天津、北平、樂亭、山海關、湯家河、濟南、泰安、周村、濰縣、德州、煙臺、青島、太原、榆次、太谷、留守營、昌黎、奔城

滿洲各商埠地均有分莊滙兌　河北　江南　山東　山西　各省城鎭滙價低廉手續簡便

本行專辦各處滙兌並作存放各種欵項外放信用保證貼現抵押收存定期活期均可相商規定利率無不公道兌匯計分信匯電匯四票匯等類悉從客便所收匯費特別低廉信用素著手續簡捷久爲各界諸君稱善並爲便利顧客起見收付各欵及匯兌等而於營業時間外猶可通融兹將通匯各處地點列下、哈爾濱、黑龍江、安達站、雙城堡、張家灣、三岔河、烏吉密河、事草、安嶺、望奎、拜泉、克山、北林子、佳木斯、富錦、吉林、樺度廠、下九台、四平街、大連、開原、公主嶺、營口、

本行營業部（日電話二二〇五滙兌部日電話二二六一電報掛號華文四一三五　電話二九六總經理室日電話六七三蓄儲部日電話三六三）

一健康　二健康

健康健康因健康

問題發生種々理由

請不顧理由祇飲赤玉

實現惟在實行耳

補血強壯

赤玉牌葡萄酒

實業懇談會之第二日
講演並繼開分科會議
熙財政總長張實業部長等要人
十七日以彌生高女講堂爲會場

大連

日滿實業懇談會第一日之情形、已誌昨報、第二日於十六日上午九時、開會於滿鐵協和會館、會當於臨席者、至四百名之出席者、有林滿鐵總裁、熙財政部總長代理、張燕卿實業部總長、日下關東廳內務局長、閻奉天市長等臨席之下、由司會者築島副內長、宣布之下、開始第二日懇談會、爲本日有議事關係、仍由司會者聲明、推薦座長、當時由東京市代表之發言、推滿博協贊會長、及主催者代表之高田氏爲座長、全場鼓掌贊成、即時由高田友古會長略致客氣詞「蒙滿場人一致明推爲座長、甚爲光榮而感謝、茲即就座長之席」即宜佈入本日會議之日程、首先爲林滿鐵總裁之講演、其題目爲「日滿經濟聯盟與滿鐵之使命」

當時由王永祚氏翻譯之後、林滿鐵總裁即登塲、以右記之演題、作長時間之講演、其演詞與日滿經濟提携上、極有關係、容日詳爲發表之、到九時二十五分、林滿鐵總裁之講演、於鼓掌聲中而終了

次仍由高田座長之介紹、由張燕卿實業部總長登台、以流暢之日本語、高聲講演、講題、爲「就於滿洲之資源」因全文爲日文

於張實業部總長講演畢、高田座長、宣布滿洲國財政部總長熙洽氏之講演、因爲熙總長、正在旅行中、未克來席、特由代理講演之、講題、爲「滿洲國之財政及將來」右講演終了

高田座長、對丁交通部總長因未能出席、不得敬聆高論、玆請日下關東廳內務局長講演、在此天暑之時、將休息五分鐘、再開

日下內務局長之演題、爲「關東廳之施政與關東州之經濟地位」日下局長講演到十一時有半、始行終了、後爲東京市、日本商工會議所副會頭、結城氏登台、向主辦方面陳述謝意後、滿洲國奉天省商會聯合會長方旭東氏、亦登台向主辦方面陳述謝意、最後乃由高田會長、致一塲閉式詞、自十六日下午二時起、在彌生高女校開分科會議、於十七日下午閉會云、移時即徒步赴彌生高女學校午參、下午開分科會議

質議時、隨時口答之、而由各方面提出之質問事項、如「滿鐵及滿洲國」鐵道運費低減並運費率之遠距離遞減法之實施」「羅律滿問題」「滿洲國關稅改正」「日滿互惠關稅協定」「日滿幣制統一」「工業統制」「商工業移民問題」「土地商租」「治外法權」「日滿經濟統制」「日滿產業連絡」等主要之案件較多、彼各當局對此說明之程度如何、頗爲令人以興味觀之

對右記各分科會之座長、當由主辦方面、推定左記之各部門之座長

第一部　交通　座長、築島信司氏
第二部　財政金融　座長、古田廉三郎氏
第三部　貿易商業　座長、篠崎嘉郎氏
第四部　基礎工業　座長、入江正太郎氏
第五部　資源　座長、村井啓太郎氏
第六部　政策　座長、古澤丈作氏

第二日至三日 分科懇談會
各部各項題目 均已豫有規定

自第二日起到第三日間之日滿實業懇談會分科會之各部各項之題目、玆分別記之於左

第一部、交通
第一項　關於鐵道建設之事項三號
第二項　關於鐵道運費之事項八號
第三項　關于鐵道輸送系路之事項三號
第四項　關于築港之事項
第五項　關築港施設諸費用之事項三號
第六項　關於水運之事項二號
第七項　關於道路事項之事
第八項　關於自動車運輸之事
第九項　關於郵便、電信電話事項
第十項　其他之交通事項
第二部、財政金融
第一項　關連財政事項
第二項　關租稅及其他公課事項五號
第三項　關東州滿鐵附屬地與滿洲國之負擔均衡事項
第四項　關於幣制之事項二號
第五項　關於金融及金融機關事項五號
第六項　關於開發資金之事
第三部、貿易商業
第一項、關於關稅事項十六號
第二項　關於密輸入事項
第三項　商品及市場二號
第四項　取引機關之事項二號
第五項　其他商業事項
第四部　基礎工業
第一項　基礎工業
第二項　石炭及勞力費之事項二號
第三項　關於工業統制之事項二號
第四項　關於工業用水之事
第五項　關於土地之事項三號
第六項　關於商標及度量衡事項二號
第七項　其他商工業事項
第五部、資源
第一項至第六項爲關於資源之事項、即關於農業、林業、商產、水產資源開發等
第六部、政策
第一項、農業移民
第二項　商工移民
第三項　商租
第四項　治外法權
第五項　日滿產業連絡調節
第六項　其他政策
追加之部
第一部、第五項、築港之事項
第三部、第一項、關於之事項
第五部、第二項、礦業之事項

十七日上午 續開懇談會
亦係分科會

十六日上午九時起開會之日滿實業懇談會、上午在滿鐵協和會館、講演等、自下午起、到十七日上午、在彌生高等女學校各講堂內、開懇談會之分科會、即交通、財政金融、貿易商業、基礎工業、資源、政策、等六部分各部門、均有軍部、關東廳、大使館、滿鐵、滿洲國其他各要路之代表者臨席、際對主辦者、前者提出之質問事項、以文書回答外、有

張總長懇談會席上
講演「滿洲之資原」

日滿兩國實業大家總動員下於本會之懇談、實業部長張燕卿得爲講演之機會、深爲光榮、現今世界各國、爲救濟其經濟的予盾而使用排他封鎖的手段、是不祥事何時發生者實難得預料、故實有暗示低迷之狀態、當此時、我滿洲國之資源開發、及增進我滿洲國民之福利、延而及日本之產業立國之基礎、更得進一步的使其確固、敢信爲東洋永遠之和平基礎上、唯一關鍵也

結開發滿蒙產業、決非尋常之事業、至大亦至難、於此日滿兩國民、得一致的協力盡死力以當之也、宜樹立總之產業之開發、基本的計畫、根本方針、基本我滿洲國在此亦不待言者、我滿洲國之廣汎的國土、地力氣象等天然之要素、鐵物及森林等天賦之資源、更人口方面已確有開發計畫基礎上事實的把握、則今后合理的樹立永遠確固之計畫、得對滿洲國資源精確的調查、此尤更不待言者、因是日滿兩國、於此得一聚知識階級之總務員、勿惜一時之費用、宜舉全力以研究調查、而期其完成也

玆觀此日滿兩國產業界、滿洲國之開發、實不愈速愈佳之情勢、殷望及此、現已明知之滿蒙之資源、玆述其一般爲諸君之參考、爲此等已記述於本會質問事項之第五部、滿蒙資源之概說予而與日本之產業上、最有密接之關係、彼天然資源之鑛物、滿洲國與日本地質之相異、日本則少有之、鑛物中主要之產之資源、即鐵鑛、鉛鑛、銅鑛、及砂金、硫化鐵鑛、滿洲苦土鑛、石炭、耐火粘土、油母頁岩、菱苦土、石灰石、滑石、螢石、長石等十四種、其中金、鐵、石炭、菱苦土鑛之數量上、及必要性上、乃爲最要之資源也、此其主要鑛物之埋藏量、玆分明如左

石炭、四十八億噸、鐵鑛、十二億噸、油母頁岩、五十三億噸、耐火土、一億五千萬噸、菱苦土鑛、五十億噸、石灰石、十七億噸、砂金、四十五億元

對此主要資源之解說

石炭、南滿之撫順、煙臺、西安、田師付等炭田、北滿在密山、鶴立岡、禮賴諾爾等炭田、熱河省新邱、北票之二大炭田、現在之調查、其埋藏量、爲四十八億噸、每年採掘量爲一千萬噸、鐵鑛、鞍山、廟兒溝、弓長嶺、等但多爲貧鑛、現每年約採掘百萬迷、銑鐵約三十萬噸、菱苦土礦、在大石橋海城附近、總產量約五十億噸、實爲世界第一、品質良好、將來金屬苦工之原鑛、視爲有望、現爲耐火磚之原料、年採掘約四萬噸

耐火粘土、遼東半島及遼陽附近之煙台等地方、產有之耐火度最高、而品質亦良好、將來與煉鋁法發達之時、乃至重要之資源也、現在之耐火材料、採掘量約七萬噸、石灰石、產於遼東半島地方及安奉線爲最多、適於建築材料、每年消費百萬噸、滑石、產於大石橋地方、年產四五萬噸、全部輸出於日本、油母頁岩、埋藏爲五十四億噸、上部產於撫順炭層、現有平均五五%之含油量、爲在每年約五萬噸之重油、重要之重油給源也、金及沙金、主要鑛地在吉林省東北部地域、及同省間島地方、黑龍江省內大小興安嶺地方、興安省、呼倫貝爾北部地方等、在奉天省東山金鑛地、熱河及吉林省之間島地方、從來年產二千萬圓之程度、尚在幼稚、石油、有一二油徵地、尚在不

右述之鑛產資源之概略、今日除鐵及石炭等外、均在處女期而悉放任之、如開此利源在亂掘或視一時利益上的採取、則最爲不當、故宜廣集知識、而開放此等資源以利用之、乃爲斯業、從速發達之良策、況國家之存立上、及產業各部門之發達上、更延而及於全般國民之福利上、設想待加以國家的統制、而求其爲合理化

總之、近將發布之鑛業法、約東日滿兩國民、獎勵促進斯業之發達

森林、滿洲之森林在鴨綠江、豆滿江、松花江、牡丹江、松林江等流域一帶地方及大小興安嶺、有極大之森林、其面積數量、爲鴨綠江、九十萬町步、一億立方米、松花江、百四十萬町步、二億四千萬立方米、五十萬町步、一億八千萬立方米、牡丹江、五十萬町步、一億二千萬立方米、豆滿江、同右、大興安嶺、五千萬町步、十五億立方米、小興安嶺、一千萬町步、九億七千萬立方米、其他八百三十萬町步、四十億五千萬立方米之材積（未完）

特開晚餐盛會
歡宴實業懇談會出席者
外有旅大名士等爲陪賓
高田協贊會長致開宴詞

滿博協贊會主催之日滿實業懇談會、爲歡迎一行出席者、於十五日午後七時十五分、在遼東旅館七階樓上、開催晚餐會、除出席者一行外、尚有旅大名士七十餘名、賓主會聚一堂、開始宴會、首由高田協贊會長主催者代表、致一塲之詞後、繼由張滿洲國實業部總長答謝詞畢、遂即開始宴會、席間觥籌交錯、杯盤狼藉、盛極一時、并有各種之餘興、以助興趣、直至九時許、始行盡歡而散云

密接親善之交歡會
滿日學童相携手
於十五日開滿洲國節之佳日
歡歌樂舞於博覽會場音樂堂

爲互相提携、密接日滿兩國間親善、乃於十五日之滿洲國節日、午後七點、特舉行兩國學童交歡會、於五光十色燦爛奪目之滿洲博覽會音樂堂、誠極一時之盛、出席學童滿洲國側奉天卅名、新京十名、日本側彌生高女學生十二名、大同女子技藝學校學生九名、至定刻、以品田博覽會事務長爲司會者、致開會之詞謂、本日開滿洲國節、滿日要人多數來觀、誠爲未有之盛會、將來滿日兩國人、相互握手、共謀提携者、實乃最爲必要、第二國民之滿日學童諸君、更應固握其手、保共存共榮緊密之親交、尤爲最要、不盡希望之至云

于開會詞畢後、由滿洲國軍樂隊、演奏滿洲國歌、次由彌生高等女學校五年生、桑野女士、爲日本側學童代表述歡迎滿洲國學童之詞謂、諸君今日、不避炎暑而來、實爲感謝之至、而此博覽會、爲慶祝滿洲國之生誕紀念、並藉聯滿日親善而開催者、乃本此趣旨、義意亦誠深遠、本日開滿洲國節、於此深有義意之滿洲國節日、開此留作紀念之交歡會、吾等爲第二國民者、不獨衷心感謝、從此握手、益爲敦厚友誼、期有以貢獻兩國間之共存共榮、是爲希望者

致歡迎詞畢、更由滿洲國軍樂隊、演奏日本國歌、次由曾赴日充學童使節、馴染較深之新京公學校、楊雲女士代表滿洲國學童、以流暢之日本語、致答詞、謂滿洲國、爲世界中最新之國、譬如小孩焉、僅甫二歲、尚東西不知之小兒、養育小孩、爲一至難事、諸君所素知者、其後或成爲偉人、或爲愚夫、亦未可知、總而言之、係照小孩子性質所定者、若愚孩之滿洲國、爲當今世界中、資質最聰明、故得仰有以本之教養、教養但小孩性愚者、對於不良之地方、自心要思改正、向正道上去走、至爲盼望者、僅以數語畧作答詞云

楊云女士答詞畢、更有大同女子技藝學校之徐蓮女士代表大連滿洲人學童致詞畢、即開演餘興、滿洲國側之奉天省立男子師範學校附屬小學校楊慶芝君等九名、演「歡樂舞」唱「賣花詞」奉天省立第六小學校邵君對唱「蝴蝶姑娘」並行開映「滿洲大觀」之照片、遂閉會、一時博覽會場前之觀光者、人山人海、幾無立錐之餘地、大呈前所未有之熱烈盛況云、更於午后六點半、張實業部總長、小川大連市長、於大連放送局、國都建設局代理、由新京各放送局放送交歡、致有提燈大會之遊行、更添一番新氣象云

四次晝夜 彩票開彩
十六午後一時 十七午後七時

滿洲大博覽會帶彩入場券、第四回晝間券、同夜間券、於十六日午後一時、十七日午後七時、均於滿博會場之音樂堂內、舉行抽籤開彩云

貨物自動車 追撞貨馬車
不點燈之結果

大連市若狹町十四番地田崎岩龍氏所有之自動車、運轉手島芳夫氏、年廿六歲、原籍爲鹿兒島縣大島郡那笠利村、住所於右記同、於十四日午後八時許、操縱貨物自動車、自市內向西山台春柳屯劉家屯双成福磚瓦工場前、於金州大道路上往金州方面進行中、周水子會郭家屯八番地郭連超之馬車夫李永鳳、年五十三歲、原籍奉天省復縣城南、亦於該日午後八時頃、在大連市西廣場滿洲之塲所與自動車側面衝突、比行至右記之塲所、夜間車上未行點燈、以致自動車後面疾駛中、誤入車道路上、一時未加注意、遂將馬左後足骨軋折、時價約值小洋百五十元、車前部損壞約需修理費小洋三元、自動車前面之車燈、均被損壞、時價約值金三十圓云、接得是報告之沙河口警察署保安係、對於右記之兩方面、除嚴重予以說諭外、併諭令今後各應謹慎從事、勿蹈前轍

於連特開臺北 物產展示會
十七日北上

爲開台北市物產展示會、於八月九日、一行自台北出發、於十六日來連、在連開催展示會後、參觀旅大各名勝、於十七日乘車北上、沿線視察鞍山鐵工所、訪問奉天各機關、更於視察撫順炭礦後、於二十二日到新京、在新京滯留二三日、訪問各機關、併開展示會、廿五日視察吉林、廿六日視察哈爾濱、於哈勾留二三日後、於三十日歸奉天解散矣云

台灣台北市物產展示會、於十六日午前十一時、於大連輸入組合三層樓上、開水牛角、珊瑚、蛇皮、大甲、關帝等製品、包種茶、烏龍茶、蓬萊茶等、多數特產物、台北市尹松崗一衛氏、說明後、試食烏龍茶、蓬萊米壽乃散會

人事

●高子垣新築落成　西崗商會常任董事高子垣氏、於新起街建築宏壯之住宅、定於月之廿日、即陰曆六月卅日午前、舉行新築落成典禮、高氏在連有年、交友頗廣、各界多豫至時往賀

△結婚　劉懋林君、定於本月廿日星期日、與郝女士舉行結婚禮於市內淺間町本宅

劉小衡即日登台

著名青衣劉小衡、北赴京奉大受歡迎、又偕李瑞廷景艷芳應聘來連、即日仍在帝國館出演、或於本星期六登台

鮮果專門代理店廣告

敬啓者敝公司自開辦以來、已經五載、深蒙各大商埠同業及各大果樹園賴不勝感謝、敝公司店員人等對於果實確有經驗、皆相信諸練、又非常認眞、故有最善之成績、恐未週知、特登報聲明

奉天三十里堡果實公司啓　電話二八五二番

感謝善於辦理債務

法學士 辯護士 新野尾善九　（瓦房店縣署門前）
事務員 張文泉　（復縣律師公會々長）冷安仁
（大連市霧島町）

啓者、敝債權團、於民國十九年與瓦房店已經倒閉之協成財東郝惠亭因債務涉訟案在萬歲月三載於茲、於客夏始復縣地方法院判決、令郝惠亭本利如數償還、而郝惠亭因經濟關係、故以不動產作價付還、乃以瓦房店房屋一處計三十安九間、坐落復縣石砬子村土地一段計二十八日、又一閣家沙石頭十土地一段計二十六日了結存案、嗣以各種手續進行訴訟過節、故延至今夏始完全結束、永斷葛藤、但此案之勝訴固堅個理由、然亦深感辯護士新野尾善九及冷律師安仁、事務員張文泉等之鼎力熱心、忠人之事、絲毫不苟、始有今日之良好成績、銘感之餘、特登報鳴謝、俾有辦理債務者得以問津焉

感謝人 大連 同聚福 裕成恒 德成和 同啓

資本金壹阡貳百萬圓
株式會社
正隆銀行
本店大連
頭取安田善四郎

運轉手多數採用　但關東廳免許證所有者日語熟達之滿洲國人　携帶履歷書
榮町二番地惠比須町電停前（日本ラバー商會內）
南滿洲自動車株式會社假事務所

堅固。輕便。價賤
新式自轉車出世
近直接由工場定製新式自轉車、車體堅固、使用耐久、在廉賣、價格低廉、倘試愛用、確知其實
定價 甲種一輛金廿二圓五角　乙種一輛金十八圓五角
大連市若狹町七一番地
大德商會
電話二一七四五番

本飯店開設在大連西崗平和街壹番地即一號對過
東北飯店專門西洋大菜東亞雞素燒廣告
（電話二二三六六番）

啓者敝飯店自開幕以來蒙各界熱心關愛殊甚感載惟前開張急促設置諸欠完備幸荷惠顧諸君原諒甚深愧憾敝飯店爲擴充營業並報答諸君照起見重新由粵省聘請超等庖師加添英法大菜另行增設西式廳座屋宇宏闊新式電扇煥然增神以備諸君大小宴會並隨意小酌一切取價特別從廉及新聘庖師刻已來號任事惠顧諸君請嘗試之當知言之不謬也價目列後
套三大菜小洋一元二毛
套四大菜小洋一元四毛
特備西洋便飯及隨意小酌咖啡麵包食堂以備諸君消遣遠近小賣隨意外送甚爲便利、每位飯套三大菜每位小洋六角均在內、但午前十二時至午後二時後十一時至二時
本飯店主人啓謹

開市豫告
本部內設各種營業及其他娛樂早已揭載報端諒邀台鑒茲已設備完善豫定於陽歷八月二十日開市恐未週知特此聲明
＜募收承辦人之部＞
咖啡館、骨塘、支那料理、俳優宿舍、
以上四種營業尚未決定如有希望者請火速前來接洽爲盼
大連市西崗子不老町六十一番地
新興俱樂部營業請負公司
總理梁煥有啓

大連新昌號紬緞莊廣告
時代之富春綢瑪璃綢呢絨毛織物品及諸雜貨集完備定價唯一低廉「又附設各種提莊綢緞」一概照原碼打六扣以供各界之需求惠顧諸君光臨從速
新由產地大宗運到適合雜貨無不羅
大連市平和街卅番
門市部電話三八四七
批發部電話長四九〇四番

大宗提莊伏令貨照碼五扣
德泰百貨店
電話代表四一八七

式合中外：流行的尖端！
經濟第一：衛生的綱要！
高級婦人服　舞蹈服　洋裝附屬雜貨、帽子、香水、婦人服料子、廉價貢獻
中山婦人服店
連鎖街銀座
電話二三二四九番

新世界電影院
陽歷八月十五號起映三天
轟動古今之歷史紀實佳片
出於松江府烈女尋夫路經千山萬水哭倒萬里長城秦始皇吞六國築萬里長城懸賞捉拿萬杞良殘忍萬狀
主演 許靜珍
孟姜女尋夫
諸君注意數年前來過一部孟姜女非是現在這部片請諸君免生疑問錯了退票此片初次放映
下期放映　明星公司出品　不日排映　一至廿四集
不幸生爲女兒身
火燒紅蓮寺

小兒科專門
池田醫院
大連市西廣場
電話六三六五番

廣告
本工場專造各種玻璃器具料盃料碟料紅大小瓶類坐掛罩燈一概俱全零售批發定期不悞倘蒙惠顧不勝歡迎
地址大連市榮町二番地（即西崗東關街鐵道北）
南滿洲硝子會社
電話五七四〇番

經濟

倫敦大條現縮期不變 鈔票由疲稍轉强

紐約疲孟買提標金復返昂貴 滙兌中美日美英美仍皆低落

據本報十六日專電、海外市況、倫敦大條、現縮期不變、現市爲十七便士四分三、期爲十七便士八分七、紐約稍縮、爲三十五仙八分一、孟買略提、爲五十四盧比十六分十一、各國滙兌仍俱行低落、中美落十三仙、爲二十七弗六十二仙、日美又落二十五仙、爲二十六弗五十仙、英美則落三仙八分七、爲四弗四十一仙四分一、本埠鈔票、由疲弱中頓呈堅强、査十六日前場開盤現市一千零六十元整、妥六十五萬、期市一千零六十一元五角、妥二百萬、金對洋一二八一四、鈔對洋一三五九、大洋對鈔九五七〇云

處福興永之存付時現、疲勢始停、於七十元上下盤旋多時、而後路透社電稱、美國現行之政策失望、抱悲觀者大有人在、存付乘機買進收價復返昂貴、日本國來電定空之東匯、付頗多、今日三井往友、台灣等、俱爲空付、當地美匯台二六五〇、英滙外商稍賣、美匯投機家無事、日外銀行存、九日期市妥二七弗五六二五云

十六日上海電訊、朝來大連精及恒與、首出作空、市情覺與材料背馳、金價記錄、空付愈出愈猛、卒打破七十元、小價客至六十七元、低

滿鐵線輸送 建築材占優勢

滿鐵線之特產輸送、旣已告一段落最近稍爲閑散、唯建築材料之北行輸送依然一日有二百五六十車尙續其優勢又南行一般貨物、一月爲四五十車左右、滿鐵商事部之石灰輸送、自入本月一日年卜六百六十車、因向內地不賣行、依然良好故已以本之度之繁忙期爲對策急於大連埠頭貯灰云

北滿特產存貨量

七月末現在之北滿特產物存貨數量如左

北鐵西部線	二、四〇〇噸
同 東部線	八、三〇〇
同 南部線	三、九〇〇
齊克線	二、二〇〇
呼海線	四、五〇〇

合計爲一萬七千七百九十噸比前年同期減少十萬噸云

中央市場賣項 本年上半期各月之成績

大連市役所經營之中央蔬菜發賣市場、本年上半期之成績、件數四萬八千九百四十五件、總金額一百零二萬九千九百二十三圓、此與昨年同期之五萬三百九十九件、七十七萬四百四十對比、件數則減少一千四百五十四件金額則激增二十五萬九千四百八十三圓也、觀其輸入地則日本及台灣、三月雖有幾分來貨之減少然其他之五個月則常示增加、殊如一月分之日本品、則示十六萬餘圓約三倍之激增也、次期朝鮮中國滿洲及關東州內、皆示減少、而滿洲及州內品、則於大連農會經售、並未上市若與昨年同樣、則該市場之賣項更當爲激增、玆將各月別之經售內容表示如左以爲參考(單位圓)

◇一月份

輸入地別	賣項
日本品	二二九、五三四
台灣品	五三、〇三八
中國品	一、六八[illegible]
朝鮮品	—
滿洲及州內	五〇九
合計	二八四、五六四
件數	七、七一二

◇二月份

日本品	一〇四、二九〇
台灣品	四五、八五九
中國品	一、九七四
朝鮮品	—
滿洲及州內	二八九
合計	一五二、八九四
點數	七、三一八

	◇三月份	◇四月份	◇五月份	◇六月份
日本品	六一、〇三一	六六、〇二五	五八、一三五	四六、〇一二
臺灣品	二九、九四三	五八、二一六	一二二、三三六	一四一、六七一
中國品	一、七五四	一、一四八	八六六	一、〇七七
朝鮮品	三一五	五八三	一六	—
滿洲及洲內	一、四四一	一一二	八一一	一、〇一二
合計	九二、四八七	一二六、七四二	一八三、四六三	一八九、七七三
點數	六、九三八	九、七八〇	九、四二三	七、七七四

銀行規定待遇職員

滿洲中央銀行、總行對於行員待遇、現又重新規定如下、一、凡派往各地者、每員給川資六十元、有眷屬者父母妻子均給車費、二、凡被淘汰者、按個人之原薪給預三個月、三、凡平素概不請假者、酌給獎金、四、凡託故請假及不負責任者、隨時裁撤之云

梨樹城內商務蕭條

梨樹縣城內、邇以匪患盛興、商民裹足、非有要事、均不進城、以致各商賣項、均感蕭條云

滿洲國的產業

實業總長 張燕卿

日本新聞協會、在新京舉行第二十一次大會、燕卿以實業部總長資格、參與是會、實在榮幸、我國建國以來、多承新聞界諸君與以同情援助、深爲感謝

在滿洲國建國宣言內說的有對內達成和平樂土、謀三千萬民衆的福利、對外取親仁善鄰、敦睦友誼之政策、使確保東洋永遠和平的大綱一國的國利民福、胥賴乎國內實業的發達、我滿洲國的實業開發、先將舊有諸弊(如產業皆被有權利者壟斷、獨享利益、紊亂國家統制)逐漸改革、爲諸產業的健全發達、須歡迎世界之投資、藉先進國的技術、及有效的經驗、開發我國實藏、此不獨爲滿洲國全國之福音、抑亦世界文化之先導

以現在世界情勢而論各國經濟內部矛盾、自行恐慌、遂至互相排外、影響於國際和平、我滿洲國、負東洋和平經濟啓發之責、適日本帝國亦因我國問題、脫退國聯以全力援助我國、謀經濟融和以立國本、以產業合理化經持東亞之和平

滿洲國具有博厚之實藏、及未墾之廣地、亟望早日開掘俾與日本經濟提携、互相依存

日本鑛產資源較少、他日可以有無相通、玆先將鑛產含量畧示發表、如左

煤炭	約四十八億噸
鐵鑛	約十三億噸
油母貝岩	約五十四億噸
耐火粘土	約千五百萬噸
菱苦土鑛	約五十億噸
砂金	約四十五億元

此其大略也

林業方面森林面積約五百六十四萬頃、其蓄積量、可作爲二百六十億石、如能適當利用、除國內需用外、且可供給鄰國工業材料

我滿洲農業立國、務農者占全國人口八成五分、農產開發即可安居樂業、現已耕作之土地、約二百六十萬頃、待墾者亦約有面積二百六十萬頃、以現耕作之地、於乾燥農業外良作物種類、若改更施設灌漑即可增加五成將來之生產不獨足以供養國內人口幷可接濟鄰邦工業原料畜產方面約有馬三百二十萬頭、牛二百七十萬頭、驢六十萬頭、騾八百八十萬頭、豚八百四十萬頭、羊五百八十萬頭、如改良後、當更增加除我國自用外、尙可供獻東洋食料衣服役使等用水產方面在黃海渤海及各河川流、漁業日盛、每年約可得六百萬元收入、若水產行政改良、產額當可增加、他日海鹽天日鹽亦日見增加、此外餘地尙多、亦可貢獻日本爲工業原料

工業方面滿洲國工業除製油製粉、燒酒外、其他工業尙在幼稚、將來國防上、及其他一切諸工業、亦謀提倡獎勵、俾使逐漸發展、並期與日本工業界提携調和

以上所述皆生產方面之大畧也、至於獎勵企業、統制貨幣、准定度量衡、改良交易法、及保護工業所有權、確立各種產業振興機關提倡一般組合制度、以期產業繁盛以上是我對於產業的理想大綱、惟我滿洲國有三千四百萬民衆、而文化教育、智識不齊、如能啓發文化教育、導以法律道德、則民智漸增、實業始可發達、我國將來可容一億人口、現在人口自然增加率、爲百分之一、此外再得有富於經驗之良善移民、永居斯土、協同工作、以期早日開發我國一切產業

現在我十二分感謝貴新聞界諸君的好意、更望今後、對我滿洲國王道政治、作更深一層之宣傳及指導尤爲幸甚

六月份全滿貿易概況

大宗出口貨物品名別總數(六月份)單位國幣圓 (四)

貨別	單位	數量	價額	一月以降數量累計	一月以降價額累計
野蠶絲	斤	二七六、二七三	一、〇四〇、八〇五	一、三四八、四七八	五、二八四、五〇〇
棉紗	擔	六、一一九	四七九、六八三	四四六、八五四	三、五〇八、三八四
綿羊毛	斤	二〇八	五八	一五二、七三三	四二一、二四〇
煤	噸	三三八、九三六	三、六一四、一四三	二、一九九、三四三	二四、〇三六、三三六
洋灰	擔	一、九六四	三、一三九	二一五、四七九	三七、二六二
生鐵	擔	六三五、九九三	七三九、一九五	四、八一三、六〇七	五、六六〇、一一四
木材	價		九八、三三三		六八一、八一六
豆餅	擔	二、三三七、七五七	七、八一五、〇一〇	一一、六三六、八五〇	五九、三一三、〇五四
米穀	擔	一二、七七八	九八、二五〇	一三九、八五七	一、一五五、六三九
麵粉	擔	四九一、九五一	三、〇三〇、〇四〇	四、四一一、七四六	三五、八八八、〇六〇
茶	擔	一五、一一二	五四六、九四一	三六、八一〇	一、三一三、八九〇
糖	擔	五四、一七五	四二九、二六〇	六二〇、四一〇	五、六三四、七九〇
紙煙	千本	四二、〇三二	一〇七、二二九	二四六、五六九	八二一、六〇七
煙葉	擔	二四、三三九	八七六、〇〇二	一六六、一四一	六、七三二、二〇六
煤油	美加倫	一、四五五、一三二	九〇七、三一二	五、六五四、三三〇	三、九五六、二一九
汽發油	同	二、四八五、二五〇	一、八六八、七六〇	七、〇七二、五六四	五、五五〇、二一八
棉花	擔	一三、七三一	一、一七四、〇六三	一二九、五六六	六、四三五、九四九

中銀紙幣鑄幣 一週平均額

滿洲中央銀行紙幣並鑄幣發行每週平均額表

自大同二年七月二十八日至同二年八月三日

發行額	九一、五〇八、一一〇圓〇七
準備	七五、三八三、九九八圓九八
保證	一六、一二三、一一一圓〇九

臨江市面日見繁榮

臨江縣自客歲事變後、烽火餘燼、瘡痍滿目、商民逃散一空、市面極現不景氣之像、自友軍協力討伐匪賊後、地面日見肅清、商民逐漸歸來、市面亦略有起色、近因滿洲陸軍大將討伐、匪影遁絕、人煙輻輳、故爾市面已見繁榮云

商情

本埠特產(十六日前場)

品名	限月	開盤	收盤
大豆	袋	四、五一	四、四八
	八月	四、四八	四、五三
	九月	四、五四	四、四九
	十月	四、五一	四、五三
	十一月	四、四七	四、四四
	十二月	四、四四	四、四[illegible]
豆餅	現貨	—	—
	九月	一、三八〇	一、三八〇
	十月	一、四〇五	一、四〇五
	十一月	—	—
	十二月	—	—
豆油	現貨	一、三六五	一、三六五
	九月	—	—
	十月	—	—
	十一月	—	—
高粱	現貨	二、一〇	二、一〇
	八月	二、〇九	二、〇九
	九月	二、一三	二、一一
	十月	—	—
	十一月	二、三一	二、三一
	十二月	二、二五	二、二六

本埠錢鈔(十六日前場)

▲大連鈔票

現貨	一〇六、〇〇	一〇六、四五
高	一〇六、四五	一〇五、九五
成交額	—	六五萬
近期	—	—
高	—	—
成交額		萬
遠期	一〇六、三五	一〇六、五五
高	一〇六、六〇	一〇六、二〇
成交額		二〇〇萬

電報滙兌(十六日)

倫敦銀塊	一七便士四分三
同期市	一七便士八分七
紐約銀塊	三五仙八分一
孟買銀塊	五四盧比一六分一一
英美滙兌	四弗四一仙四分一
日美滙兌	二六弗五〇
中美滙兌	二七弗六二

▲美棉

現貨	八仙八五
八月	八仙九〇
十月	九仙一〇
十二月	九仙一六
二月	九仙三二
四月	九仙四六
六月	九仙六八

▲印度棉花

奔哥爾	一四五盧比
布羅其	二〇二盧比
奧姆拉	一七〇盧比

▲神戶滙兌

美賣	二六弗四分一
美買	二六弗二分一
正午買	二六弗六分五

商品市場(十六日前場)

▲滙豐掛期(十六日)

日匯	一〇一元七五〇〇
英匯	一先令二便士七五〇〇
美匯	二七弗〇〇〇

▲上海標金

開盤	八七二元八角
最高	八七七元三角
最低	八七六元〇角
收盤	八七五元二角

▲上海外匯

	賣	買
東滙	一〇三元二五〇	一〇三元七五〇
英滙	一先令二便士六七五	一先令二便士八七五
美滙	二七弗四二二五	二七弗三七五

▲大阪三品 前場開盤 後場收盤

限月	前場開盤	後場收盤
八月	二一七〇〇	二一六八〇
九月	二〇八〇〇	二〇八二〇
十月	二〇二六〇	二〇一六〇
十一月	一九八四〇	一九七六〇
十二月	一九七〇〇	一九六二〇
一月	一九五九〇	一九五〇〇
二月	一九四九〇	一九四八〇

▲大阪棉花

	現貨	定期
開盤	五二、七〇	五四、四五
收盤	五二、五五	五四、三五

▲大阪期米

	現	中	期
開盤	二一、七一	二二、〇七	二三、一三
收盤	二一、七六	二二、一〇	二三、二五

▲東京期米 現 二二、五三

▲仁川期米

	現	中	期
開盤	二三、六四	二三、三一	二三、五四
收盤	二三、四三	二三、六九	二三、二五

▲神戶豆餅 十一月 三、三三 十二月 三、三三

▲大連股票 五期品 二六、三〇 豆新期 — 錢鈔期 —

▲同短期 五品期 一七、九〇 豆新期 一九、一〇 東新期 一九、四〇 高 — 錢鈔期 —

▲大阪棉絲(十六日)

限月	前場開盤	後場收盤
八月	二一七〇〇	二一六八〇
九月	二〇八〇〇	二〇八二〇
十月	二〇二八〇	二〇二六〇
十一月	一九八四〇	一九七六〇
十二月	一九七〇〇	一九六一〇
一月	一九五九〇	一九五〇〇
二月	一九四九〇	一九四八〇

▲大阪棉花 現貨 定期 開盤 收盤

▲橫濱生絲

	開盤	收盤
現貨	五二七〇	五二五五
期貨	五四四五	五四三五
八月 前一節	八五九〇	八四七〇
九月	八四七〇	八三三〇
十月 前二節	八四七〇	八四二〇

北地行市(十六日前場)

▲印度麻袋 十一月 八四七 十二月 八四〇 一月 八四三

綠扛袋 二三盧比八分五 藍扛袋 二六盧比八分五 滙兌行 八〇盧比二分一

▲奉票對金票 五、九五〇

(奉天國幣) ▲現貨 一〇〇、六〇 一〇〇、六〇 定期 九九、一〇 九九、一〇 高 九九、二五 九九、一〇

▲開原國幣對金票 一〇〇、六五 一〇〇、六五

▲新京國幣對金票 一〇〇、五〇 一〇〇、五〇

▲哈爾濱國幣對金票 一〇〇、四五 一〇〇、四五

▲安東國幣對金票

(安東平銀) 現貨 一、四〇四 滙兌 七三四、〇兩 當限 一、四二三 遠期 一、四二一 高

(哈爾濱大豆) 八月 六八七五 九月 六六〇〇 十月 六八〇〇

(哈爾濱小麥) 八月 九八五 九月 九七〇 十月 一、一七〇

▲公主嶺錢鈔現貨

(十六日後場)

▲奉票對金票 五、九五〇

(奉天國幣) 現貨 一〇〇、七五 定期 一〇〇、七五

國幣票鈔 一〇〇、六五

▲開原國幣對金票 一〇〇、八五

▲新京國幣對金票 一〇〇、八五

▲哈爾濱國幣對金票 一〇〇、七〇 一〇〇、七〇

(安東平銀) 現貨 一、四一二 遠期 一、四二三 高 一、四二三

(哈爾濱大豆) 八月 六六二五 九月 六五七五 十月 六六二五

(哈爾濱小麥) 八月 九六〇 九月 九三〇 十月 一、一七五

▲公主嶺錢鈔現貨

各地發送量

	大豆	高粱	豆餅	雜糧
▲開原	一九車	一車	—	四車
▲公主嶺	五車	二車	二車	三車
▲四平街	六六車	—	—	九車
▲新京	七車	—	一二車	八車

大連到貨量

大豆	高粱	豆餅	雜糧
六一車	一〇車		一九車

本劑係祖傳良方親試數十年常有靈驗不遑枚擧可次待不時之需可以應來往親朋之急眞可爲濟世之至寶也

○旅行救急 ○頭痛昏花 ○水土不服

○過飲過食 ○吐瀉霍亂

寰球馳名 懷中良藥

惡疫豫防 著名聞藥 起死回生之靈藥

守田寶丹

寶丹者不且口中清凉劑更有消化、滅菌、救急之三大神効粹集東西兩洋最貴藥材配之雲南麝香、四川蒙藏之稀材唯一無二之貴重煉藥又聞之爽快無比行旅必携家常不可不備之靈藥也

三大神効

消化 中暑腹痛 不思飲食 胃腸衰弱 身體怠倦 精神恍惚 唇焦口燥 服此寶丹 增進食慾 靈効如神

滅菌 病菌之害 眞可恐怕 各種惡疫 因之流行 紅白痢疾 命危且夕 一服此丹 諸患立癒 奏効如神

救急 水土不服 受瘴觸穢 頭痛昏花 寒熱交作 眩暈猝倒 不省人事 若服本劑 起死回生 應効如神

定價 二十錢 三十錢 五十錢 一圓 二圓 三圓 五圓 十圓

○全國各大藥房各雜貨舖發售

總批發處 本舖 守田治兵衛

本行 東京市下谷區池之端仲町 振替東京二九八五番

分行 大阪市南區長堀橋筋二丁目 振替大阪五七七三九番

大連順發旅社開幕廣告

啓者敝旅社爲便利行旅注重設施內部房間淸潔而對招待尤求盡善且地址適宜交通利便玆已開幕恐未週知特此奉啓

西崗平和街三五(榮昌銀號對過)

順發旅社謹啓

先施雪花香

代理處 大連 協源茂 營口 先施分莊 啓

農業雜誌

看哪! 堂堂數千萬農家待望之中心

滿洲唯一漢文農業雜誌「農業進步」出刊!

內容特點 專介紹一般農業、果樹、園藝、畜產、副業、病虫防除等之知識、材料豐富、行文淺易人人都可了解、易於實行、誠爲農業家必讀的雜誌、且價格低廉、每月祇要出兩角錢可得莫大的益處。

親愛的農業家諸君: 爲謀君之幸福 切望一讀此誌!

全年十二冊大洋二元、訂閱者請用振替紙先惠款

發行所 旅順市善通寺町三番地 農業進步社 振替口座大連六〇三三